南華日報

SOUTH CHINA DAILY NEWS
49-51 Hollywood Road, Hong Kong.
Cable Address "SWENONIS" or 5478
Radio Address "SWRNONIS" or 9850
TEL. Editorial Dept. 28284 / Business Dept. 25612 P. O. Box 369

第一八四六號

本日出紙三大張每份售港銀三仙

督印人鄭修潛

社址 香港荷李活道四十九至五十一號四樓
電話 編輯部二八二八四 營業部二五六一二
電報掛號 五四七八 九八五零
郵局信箱 三六九號
定報價目 一均港幣計
本港 每月壹元 全年十元
中國內地 每月式元 全年式拾元
外國各埠 每月式元伍角 全年式十伍元(郵費在內)(報費先惠)
廣告價目表可向營業部索取

香港荷里活道四十九號中國圖書印刷公司承印

香港政府特准掛號認爲新聞紙類第一三六號

VULCAIN

全球著名 寶路堅

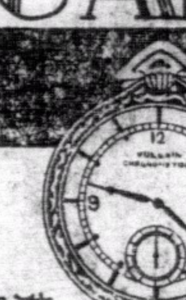

準確耐用 摩登經濟

裕大有限公司總經理

「寶路堅」最可靠之伴侶

乃世界最準確最摩登化者 人人應備此摩登之時計 因其可告準確之時刻 永無失時誤事等弊 是爲吾人可靠之伴侶也

分銷處香港德輔道中 電話二六五四四 瑞美鐘表行

廣州市十八甫 瑞華鐘表行

各鐘表店均有代售

大華電髮室

●九龍彌敦道大華戲院側●

自動電機 更換人才 選聘名技 專科電髮 巧奪天工 比較其他 天淵之別

價目由三元至七元

澳門有屋出賣

有屋一間，在澳門，長三十五尺，濶十三尺半，值銀二千七百九十元，每月收租二十元，每年納地稅二十八元，地址澳門鏡湖馬路門牌一百二十九號，現業主欲離開澳門，擬將該屋出賣，如欲購買者，可向本港南華日報施文君商量，電話二九六一二

乳質潔自滋養豐富用以哺嬰增進發育無上珍適應經濟

大罐弍毫半

百子牌煉乳

强健之體格端賴襁褓時代培植之

香港太平洋行總經理

各號均有代售

對海 西環 下環 貴客 另奉 上等 贈品

憑此六折

大號電機驗眼

美國B&L廠白金架六元

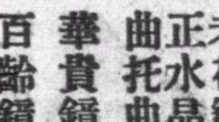

美國B&L廠白金架六元

日光鏡一元 近老鏡三元 老花鏡元半 正水晶三元 曲托曲三元 華貴鏡五元以上 百齡鏡廿元 長壽保用

大陸眼鏡公司 大馬路二三八號 電話二三二四六一

恭頌

徐卓宏先生

推拿手術良醫 不藥能愈百病

得秘傳擅術推拿專治外強內虧半身不遂口歪眼斜手足痲木風癱濕酒患腳腫腎病腰痛胃病等症 徐君僑港五年經愈殘症甚多活人不少弟久患痰濕背痛及哮喘頻作屢醫罔效後得徐君施用手術運達全身使氣血通流驅風化痰去濕除病不數日而體復元無以爲謝特登報介紹患疾者知所問津焉

醫務所在中環士丹利街四拾號二樓

粵港詠鵝毛巾廠陳秋啓

公務員考績法

明日起施行

銓敍審計兩部會商 檢查機關公務員法

(十月卅日南京電)銓敍部擬定之考績法施行細則、卅日經國府公布、幷定十一月一日起施行、現銓敍部決于本年底開始辦理公務員考績、將來對公務員資格審查、將以經考績合格者爲準、

(十月卅日南京電)國府卅日令、㈠茲制定公務員考績法施行細則公布之、此令、㈡公務員考績法、定自民國廿四年十一月一日起施行、此令、㈢民國十八年十一月四日公布之考績法、着即廢止、此令、㈣任命嚴繼光爲實部總務司長、此令、

(十月卅日南京電)銓敍審計兩部、茲會商擬定合作檢查各機關不合法定人員辦法、凡廿三年四月以後、各機關應審查而未送、或送審不合格人員、以及支俸超過銓部核定數目者、其俸給公費及溢支數、審部不予核銷、幷依審計法第十四條、通知主管長官限期追繳、此項辦法、已由兩部分呈考監兩院、轉呈國府公布施行、

兒童讀物 元旦展覽

(十月卅日南京電)全國兒童讀物展覽會、定明年元旦舉行、全國兒童年實施會、已會同國立編譯館、京兒童年實施會籌辦、

北平柏林寺中 西藏經版

請領印者甚多 內部擬定規則

(十月卅一日南京電)存放北平柏林寺之西藏經版、自內部接管後、各地請領印者日多、該部特擬具規則、呈准政院公布施行、該規定領經者、須納保証金、及限制不得私賣與損壞等項八八條、

法規研究會 組織規程

已起草完竣

(十月卅日南京電)司法院息、法規研究會組織規程、已起草完竣、待下次司法院會議通過公佈後、即着手組織云、

紀念黃克強

今日開會

(十月卅日南京電)卅一日爲黃克強逝世紀念、中央黨部、定卅一日晨八時、舉行紀念儀式、刻已通知各委員、及全體工作人員、準時參加、

柑橘類出洋

已規定免納稅 惟未有實行期

(十月卅日南京電)汕葉商前呈政院財部、請豁免潮柑出口稅、財部以柑橘類出洋、在新頒減免出口稅則內、已予規定免稅、應俟定期實行後、與其他出口免稅品一律停征、已批示該商遵照、

電通經考團

今日離京赴蘇

(十月卅日南京電)日通社組織之經濟考察團一行、卅日上午九時、先後赴實部及市府訪問、均由各該機關長官接見、下午一時、京銀行界設宴歡迎、五時半、該團全體人員、赴外部訪謁次長致敬意、該部即在大禮堂舉行茶會招待、六時半散、外部情報司長李廸俊、繼于晚七時歡宴該團人員、幷請京新聞界作陪、

(十月卅日上海電)日電通社考察團、定卅一日晚車離京、赴蘇遊覽、一日晚來滬、分訪市長吳鐵城、有吉大使等、幷參觀市中心區建設、夜應吳市長宴、因吳鐵城晉京出席全會、由市府專員王長春代表、三日晨吳鐵城返滬、午在私邸、舉行歡迎會、三日午、應日本上海日報社長宴、午後三時、岩井領事開演講會、晚、石射總領歡宴、五日晨赴杭遊覽、六日晨返滬、電通社滬社歡宴、七日乘上海丸返國、

美國一記者

在京謁汪蔣

(十月卅日南京電)美報界權威者好華德夫婦、及各記者張伯倫夫婦、卅日晨、由董顯光陪同、由滬抵京、十時、謁葉楚傖、正午由李廸俊、蕭同茲聯名歡宴、下午三時、先後晉謁汪蔣、表示敬意、

比油畫展覽

下月十九日舉行

(十月卅日南京電)駐京比使館、定下月十九日、假中大舉行該名貴油畫展覽、介紹比國藝術作品、已柬請我各界人士、屆時前往參觀、

中監委會全體大會

俟林森到京後始決定召開否

(十月卅日南京電)中監會卅日下午四時、召開臨時常會、到蔡元培、張繼、吳敬恆、邵力子、李煜瀛、陳布雷、褚民誼、洪陸東、等十餘人、蔡元培主席、六時餘方散、據某委員談、中監會化多數監委此次集首都時、或可召開全會一次、但是否召開、須俟黨委林森到京、彼此交換意見後、再行決定、本日未加討論、

楊永泰赴京

(十月卅日漢口電)楊永泰卅日晨七時、攜眷率隨從、由渝乘民主專輪到漢、警備部參謀長沈靜等十餘人、在招商局碼頭迎候、楊抵漢後、即渡江赴武昌私邸休息、省府各委、綏署辦公廳主任陳光組等、均往訪謁、楊當晚換乘江順輪晉京、謁蔣報告一切、

胡克明出國

(十月卅日上海電)江南鐵路公司、派機務股長胡克明、赴英法德比等國考察、廿九日由蕪抵滬、候輪放洋、

包君滿意

請即購買 飲過皆碑之

興活三星拔蘭地酒

該酒係英國產品享有特惠蔗稅 又適際此銀價貴昂故能供給飲者一分錢一分貨堪稱經濟美酒

大樽一元九角 小樽一元

請即撰購包君滿意！

各洋酒部有售

藝術化科學化的政治經濟雜誌

中華月報 第三卷第十期 體育特輯

中華畫刊

上海市運動場 第六屆全運會之名拳職員 集團的勝利 個人的光榮 蘇聯的體育 國社黨領導下的德國運動員 美國人的運動狂・餘興 國內時事・國際寫真 積極準備抗敵之阿比西尼亞

古代西臘雕刻 秋景・齊魯風光 水天雲海・母性愛 漫畫家筆下的意亞之爭 葛雷泰嘉寶・瑪琳霍金絲 凱蒂蘭茜絲・秀蘭鄧波兒 都市風光・小天使 集團訂婚 上海體育館之雄姿

本港代售部 大道中七十四號美美公司 荷李活道四十九號南華日報 及各書局報攤

參加六中會中委 超過歷次大會人數紀錄
劉峙提案請將初中外國語取銷
五全大會代表分謁中常委請願

（十月卅日南京電）六中全會各地中委來京參加者、甚爲踴躍、計在京中執委、截至卅日止、已及四十四人、日內趕到約計十八人、共可達五十餘人數、列席中監委、可望到十六人以上、列席候補執監委、共可到五十餘人、綜計本屆中委名額 共有一百六十餘人、此次已有百卅人參加、可謂歷次全會出席人數之最高紀錄、

（十月卅日南京電）卅日到京中委、有王法勤、王懋功、李文範、蔡元培、黃復生等、林森、方覺慧、劉峙、何成濬、薛篤弼、宋子文、等卅一日可到、

（十月三十日上海電）張定璠定卅一日晉京出席六中會、

（十月三十日上海電 劉蘆隱等有定卅一日夜車晉京出席六中會息、

（十月卅日南昌電）陳慶雲、熊式輝、卅日晨由省乘南潯車赴潯、轉乘建國輪東下、卅一日可到京、陳出席六中全會、熊向中央報告贛省政情、

（十月卅日安慶電）何成濬乘建國輪、卅日晚七時過皖、劉鎮華及十一路軍長劉茂恩、均登輪、晤談甚久、聞劉主席須留皖處理軍政要務、晉京尙有待、

（十月卅日福州電）李擇一定月初該省赴滬、出席五全代表會、

（十月卅日漢口電）漢市黨委江滤之、卅日晚乘江順輪赴京、出席五全大會、

（十月卅日福州電）徐調元卅日乘萬象輪赴滬轉京、

（十月卅日徐州電）劉峙定卅日離汴、卅一日晨過徐赴京出席全會、

劉峙兩提案

（十月卅日開封電）中委劉峙、方覺慧、李敬齋、及豫五全代表王星舟、張天放、蕭洒、今午一時四十分、同乘專車晉京、各機關長官、均到站歡迎、據李敬齋談、劉主席携有提案數件、余亦有兩項提案、一、擬請中央將河大改爲國立、二、擬請將初中外國語取銷、王星舟談、省黨部亦有提案七件、連同工作報告、交由方特派員携呈中央、

各代表請願

（十月卅日南京電）京工人福利會、卅日開常會、決議、通電擁護六中全會、五全大會、

（十月卅日南京電）各省市出席五全大會代表、對于中央常會上次關於五全大會代表問題之決議案、有所表示、連日分謁各中央常委請願、頃悉各常委接見時、允將各代表意見、轉達中央常會、

林主席今日返京

（十月卅日上海電）林主席卅日晨八時半、赴中西療養院檢驗身體、驗畢、卽返私邸休息、定卅一日晨車返京、

（十月卅日南京電）國府息、林主席定卅一日晨八時、由滬返京、下午二時半可到、毛仲方卅日已先返京、向參軍長呂超報告一切、參軍處已通知首都警憲機關、屆時戒備、及院部會長官、到站恭迎、

北平已無非法團體
軍分會對日使館請求取締事 決呈請中央以外交方式答覆

（十月卅日北平電）日大使館廿九日晨、分別致牒市府、衛戍部、憲兵部、及黨省府、要求對有秘密性之民衆團體應澈底取締、以敦邦交、各機關接到此項牒文後、卽呈軍分會請示辦法、分會以中央頒佈睦邦命令後、市內早無非法團體、茲爲愼重起見、卅日上午十時、開例會時、特提出討論、聞決定呈請中央、由中央以外交方式予以答覆、又津日領川樾、亦有同樣牒文送達津市府、

若杉抵上海

（十月卅日北平電）日代辦若杉、卅日晨六時、乘中航機飛滬、週後仍返平、擯擋一切、定十一月十八日離平回國、守島卅日晨赴津、晚專車出關回國、

（十月卅日上海電）日代辦若杉、卅日下午二時、由平乘中航機抵滬、

武陽市區劃界會議 議決三原則

（十月卅日漢口電）武昌市政處、卅日召集各關係機關舉行第三次武陽市區劃界會議、經議決市縣劃界、㊀暫以省會公安局警區爲範圍、㊁以市政處草圖所定之界限爲設計範圍、㊂市政處在設計範圍內、有必要之實施時、得隨時會同省會公安局、呈請省政府核辦、

保安隊開香河接防

（十月卅日北平電）香河事件、經省府接洽結果、由日方派小林少佐、偕薊密區專署駐馬蘭谷辦事處顧問金井二、於卅日由平赴通縣、轉往香河、率同保安第五中隊、入城接防、並辦理善後、

（十月三十日北平電）殷汝耕談、香河事件、正由省府進行和平解決、保安隊開抵香河附近候命接防、取締日浪人問題、在榆與竹下晤談、頗有結果、不久由竹下派員赴各縣視察實際情形後、再着手辦理、

新任贛民廳長 王次甫定明日接事

（十月卅日南昌電）新任民政廳長王次甫、卅日午由漢抵潯、與熊式輝相遇、晤談甚久、王午後乘南潯車晚到省、定十一月一日接事、王又庸因辦交代、改卅一日晉京、

英自由黨要員演說 猛烈攻擊政府政策
勞合喬治指政府對意制裁故意延宕
史納登謂西門長外交時爲法國傀儡

（十月廿九日倫敦電）自由黨前首相勞合喬治、本日在和平建設運動委會會議中、發表演說、猛烈攻擊政府外交政策、謂缺乏誠意、其理由則有二端、㊀政府利用國際局勢緊張、舉行下院總選舉、㊁政府對於擁護國聯實施對意制裁、故意延宕時日、勞合喬治不信實施制裁足以阻止軍火軍用品及揮發油輸入東非供意軍之用、彼與亞國公使馬爾丁談話時、馬氏曾謂英國公司以飛機用汽油供給意國、卽其明証、勞合喬治最後則主張在倫敦華盛頓巴黎、甚或在羅馬召集會議、以謀停止海軍造艦競爭、謂不然、則吾人勢必趨向另一難關、其爲禍之烈、較目前之難關尤有甚焉云、

有意破壞選舉

（十月廿九日倫敦電）前財相史納登、今日假自由黨員之名義、發表其第一次廣播選舉演詞、對現政府表示失望、並大加聲討、謂渠確信如在此次總選舉中、再予政府以莫可節制的大多數、則將爲本國之禍、並且爲國際之災、現政府時之諾言、其最著者有二、㊀爲採用保守黨的而非無黨派的政策、㊁爲以完全商業保護制度遺毒國家、英國之掉換債券與平衡預算、乃渠長財政時之措施、非現任財長張伯倫之功、現政府成績、爲難以挽回的失敗、與對於千百萬之失業者之苛待、現政府於一九三一年利用本國局勢今乃利用國際局勢、西門長外交時、

爲法國之傀儡

對於軍縮大會辦理失宜、卒驅德國退出國聯、目前意亞間之肺癆式談話、無非爲列強尋覓墨索里尼所可接受之代價、以止其在東非之非法行爲、最後史氏又駁斥英相包爾溫所稱英國海軍効力不足、艦身腐舊之說、指爲失實、並謂英國目前軍費爲現有所得稅二先令六便士之代價、他日政府塡寫空白支票時、其代價幾何有非渠所敢想像者云、

（十月廿九日倫敦電）自由黨前首相勞合喬治、於本日發表演說、謂英國公司以飛機用汽油供給意國云、此間英波油公司總經理卡特南特發表宣言、加以聲辯、謂按照國聯制裁方案、以汽油供給意國、不在禁止之列、惟英國公司出售意國之汽油、槪須付現金而不賒欠云、

考察湘各縣 監署將再派員

（十月卅日漢口電）高一涵日前赴湘視察長沙、瀏陽、衡陽、等縣吏治、茲考察民隱、頃已事畢、前晚搭車返省、於卅日晚乘江順輪赴京、向于報告要公、聞監署日內將再派員赴湘考察各縣、

美副總統二日可到滬

（十月卅日南京電）外交部以美副總統迦納、暨衆議院議長貝恩等一行、下月二日可到滬、在滬留一日、三日赴菲、參加新政府成立典禮、特電滬市府、於迎等抵達時、派員歡迎、並予以招待、聞吳鐵城定二日午設宴歡迎、孔祥熙定是日下午舉行茶會招待、

綏縣長會議 通過防共案

（十月卅日歸化電）綏縣長會議、卅日通過防共案、內列嚴懲貪官污吏、實現廉潔政治、組織防共自衛團、及實施義敎辦法、定卅一日討論農村建設、

修李廣墓

（十月卅日西安電）漢李廣將軍墓、葬於天水、現當地駐軍奉胡宗南命重修、以存古蹟、

海華將入塢

（十月卅日青島電）劉剛晉卅日晨由青乘鄭航機飛京、向海部當局有所請示、公畢、卽返青、日前在青觸礁之海華輪、日內入船塢修理、該輪損毀尙輕微、修理較易、

北寧路局 考核員司 不及格者分別裁汰

（十月三十日天津電）北寧路局爲考核奉行貨運新章後之成績、頃特組考詢委會、自榆關站起、沿站分筆試口試兩種考詢負貨運責之員司、對不及格者、將分別裁汰云、

長江水又漲
湘常德善代村堤決 淹沒禾田一萬餘畝
黃河水未退

（十月卅日長沙電）近日湘沅兩水大漲、湘潭易家灣一帶、地勢低窪、沿河兩岸、晚稻槪行淹沒、如再漲五六寸、長沙衡陽車路、必不能行駛、常德善代村堤岸、搶收不及、被水沖決、淹沒田萬餘畝、

（十月卅日長沙電）據報、湘省沅澧兩水、近忽陡漲丈餘、秋禾田畝、多被淹沒、常澧常桃兩段公路、均被水阻、

府黃河水利會、電經委會、請再撥堵口工款、該會頃已滙廿萬元、幷囑加緊進行堵工、

（十月卅日南京電）湘旅京水災救濟會、接仇鰲王祺等請轉呈政院財部、撥發捐薪、及水災公債、救濟湘災、

接洽修堤事 席德炯赴滬

（十月卅日南京電）席德炯卅日晨由京赴滬、接洽三四工堤、及遥堤修復工程事宜、一二日內卽返漢督工、

勘被毀公路

（十月卅日徐州電）經委會以各省水災奇重、所有蘇皖公路被水冲毀者極多、乃派工程師鄭芷湘北上察勘、先至皖省各處視察、繼則沭陽、現又轉至東海、測勘東灌贛沭四縣公路現狀、

乞食西安 難民六百餘

（十月卅日西安電）蘇皖豫魯難民六百餘人、廿九日由豫來西安求食、邵力子以陝亦災重、且剿匪期間、治安尤要、特電鐵道部、請轉各路、勿再運難民西來、

戴捐欵千元

（十月卅日上海電）紅卍會籌募蘇北賑欵、推韓國鈞主持、戴季陶特捐贈一千元、

兩埃教士赴津

（十月卅日天津電 埃及教士伍卜辛達里兩博士、卅日午由平來津、考察此間宗教情形、並應清眞寺之邀、定十一月一日講演回敎意義與人生、

二十萬元 滙魯堵口

（十月卅日南京電 魯省

北甯路局 聘用一日人

（十月卅日天津電）北甯路局、爲便於防止浪人及鮮人運私起見、業聘定日人一名、專司檢査職責、聞日內卽到局工作、

中行信託部 軍人儲蓄証暫緩貼花

（十月卅日南京電）財部函中央銀行、請將所用契約及主要賬簿憑証、依印花程法規定、開別種類、送部核明、以便呈政院核定應貼印花數金、在未奉核定前、該行信託部所用公務員及軍人儲蓄証摺、暫緩貼花、

金價漲原因
爲奸徒造謠操縱
財政專家談 中行維持後已告平靖

（十月卅日南京電）最近一週來、金市暴漲、釀成空前僅有劇變、現經中央銀行極力維持、已告平靖、記者往訪財政專家劉振東、叩詢究竟、據談、此次金價暴騰、受國際金融及實際供求之關係極小、而受投機造謠操縱市場影嚮者甚大、今後對維持全市有效辦法、在政府能對投機造謠、及操縱市場之奸徒、予以嚴厲取締也、

定明日成立
重慶行營剿匪總部
武昌行營已結束完畢

（十月卅日漢口電）武昌行營、迄卅日止、全部結束完畢、重慶行營、及西北剿匪總部、均定下月一日正式成立、所有武昌行營職員、除一部編餘人員入陸軍整理處受訓外、其餘均已陸續分別調往重慶西安、服務、第三處留鄂職員、最後一批乘平漢車北上、由西北總部副官處王副處長率領北上、至行營房屋、省府已派員着手修理、幷撥兩萬元、作修理經費、

（十月卅日成都電）前航空署長徐培根、現被任爲行營軍械處長、卽到渝視事、

桂全運選手昨始南下

（十月卅日上海電）桂出席全運選手十八人、卅日下午三時、乘海元輪赴粵返桂、前傳廿九日與港粵足球隊同輪南返、不確、

張元夫昨訪彭

（十月卅日南京電）盛世才代表張元夫、卅日訪彭學沛、對新疆省近況報告綦詳、

戈公振靈柩 十二月安葬

（十月卅日上海電）戈公振治喪處、卅日決定、十二月八日出喪、安葬于市第一公墓、同時舉行追悼會、關于整理遺著、籌集獎學金、及遺孤敎育費、均分別推定負責人進行、

青島漁鹽區 已正式成立

（十月卅日青島電）財實兩部合辦之青島漁鹽實驗區、經半年之籌備、頃已正式成立、由儲鐵等任委員、並聘任技術員等十一人、

鄂將合署辦公

（十月卅日漢口電）省府各廳處合署辦公、約十二月卽可實現、

中政會議決 普通文官考試案
交考試行政兩院議復

（十月卅日南京電）中政會卅日晨八時、舉行第四八一次會議、出席汪兆銘、居正、葉楚傖、陳果夫、于右任、邵元冲、邵力子、朱培德、何應欽、孫科、馬超俊、褚民誼、陳立夫等、由陳果夫主席、決議案如下、㊀盜匪案件及禁烟禁毒案件、于軍委會委員長行營勦匪期內審理盜匪案件暫行辦法、及禁烟禁毒治罪暫行條例、施行之日案、已繫屬于普通司法機關、由普通司法機關、依通常程序終結之、㊁陳委員肇英提請施行各省普通文官考試案、交考試院行政院議復、㊂核定槪算案八起、

高考第一試 明日開始

（十月卅日南京電）高考第一典試會委員、以一日開始第一試、決先行視事、另定期補行宣誓、

（十月卅日西安電）高考西安辦事處、已佈置就緒、考塲莊嚴堂皇、試劵已由京送到、廿九發聽考入塲証、一日至三日、爲普通行政人員考試、內分財務、敎育之第一試、其他各類第一試、定四日至七日考試、

（十月卅日西安電）高考西安辦事處長王捷三、卅一晨宣誓就職、由楊虎城監誓、

視察冀各縣 經會合作專家

（十月卅日北平電）經會合作專家甘布爾、姜炳麟、上午十時赴定縣、轉高邑無極等縣視察、其目標注重改良合作會計制度、定十一月七日回平南下、

蓉渝設鑑定銀幣會
下月均可正式成立

（十月卅日南京電）財部以依照卅日晨公布之川流通銀幣成色重量鑑定委會組織章程、規定應分在渝蓉各設一會、特分函川行營、川省府、中央銀行、各指派二人、及渝蓉銀行業公會、錢業同業公會、與商會、各派一人、爲兩會委員、以便分別組設、財部應派代表二人、將仕川中央財政機關內調充、兩會使命、在鑑定川流通銀幣成色重量、核定收換比價、下月均可正式成立、

物產證券問題研究
馬寅初談其原則甚佳

（十月卅日南京電）晉省正在小規模試辦之物產證券問題、中央已批交立院、當由孫科指派馬寅初、吳尙鷹、劉長盧、各委起草研究、由馬召集、各委會開會一次、推定蕭淑宇起草研究報告卅日下午、馬復召各委開會、對蕭之研究報告、再作縝密審查、卽將呈孫轉復中央、據馬談、物產證券辦法、能否推行、固尙成問題、惟其原則、經個人研究、結果認爲至佳云、且馬定卅一日晨在國府演講其對物產證券之研究、

到徐州遊覽 一批日人

（十月卅日徐州電）日人武山逸郎、林西次郎、岸道、三名、廿九日由鄭到徐遊覽、定下月一日卽北上、又日人門田芳久、及中山三郎、大玉田川、三名、卅日由濟來徐、停留日西上、對津隴兩路沿途視察頗詳、

日訪華團北上

（十月卅日徐州電）日本工政會訪華團在滬學術講演畢、卅日午趁平滬通車過徐北上、

守島去長春

（十月卅日天津電）日外務省東亞局課長守島、卅日午由平來津、卽晚搭平瀋車去長春、

西蘭路驗收畢

（十月卅日西安電）西蘭路驗收已畢、驗收人員張昌華、已由蘭抵陝、

軍警憲聯合稽查處
津沽保安司令部擬組織

（十月卅日天津電）津沽保安司令部、頃爲維持地方治安有效計、擬組織軍警憲聯合稽查處、以該部軍、公安局、平憲兵分隊、爲構成分子、劉正草擬條例、俟經上峯核准、卽宣告成立、

西北各省地質均佳
蘊藏各種鑛產亦甚多

（十月卅日西安電）西北各省地質、經實業部調查、所派孫建初等來西北考察、費時兩年、今已完成、孫等廿八日由蘭來省轉京復命、聞西北各省地質均佳、蘊藏全國各種鑛產、應有盡有、

決定明日局部復工
登記工人共六三零人
平財印局佈告

（十月卅日北平電）平財印局、卅日布告、決十一月一日局部復工、登記工人、共六三零人、卅日到局領取憑証、準備參加工作、

走錨
英艦台望夏號 漂行數小時 幸未釀事端

（十月卅日亞力山大利亞電）英莫嶠巡洋艦台望夏號、今日在狂風中走錨、漂行獲數小時、爲狀至險、驅逐艦與拖船數艘、急往援救、幸該艦後能自行控制、未釀事端、

廉售儲棉
美議員向總統提議

（十月廿九日華盛頓電）民主黨參議員龍華根今日向羅總統提議、政府宜委其所儲棉花、以低廉之價格、售與國內棉廠、附以其所織布疋、僅可運銷于國外之條件、查此建議、等于政府津貼美國棉貨之輸出、

自由與麵包
德國社主義兩大目的

（十月廿九日柏林電）德國經濟部長沙赫特、今日發表演說、勸民衆節省金錢、俾投入儲蓄銀行、或德國之實業、又謂德國銀行地位、因參加本年國家必要之借欵、益見鞏固、毫無不穩之象、自由與麵包、爲國社主義兩大目的、自由當然須置於前列、因若無自由、則求麵包將不可能云、

美議員過日

（十月卅日東京電）留東之美國會議員、均已乘火車到神戶、由美領事人員招待、美僑聯合在東方大旅店請宴、各人所乘之加蘭總統輪、今晚起程離神戶、各人此次到日、均並未應酬、幸無患病者云、

晉籍同鄉宴閻

（十月卅日南京電）晉籍旅京同鄉孔祥熙、劉守中、趙丕廉等、卅日晚六時、假勵志社宴閻錫山、閻于七時、又應蔣委長邀宴、同席者有張學良、孔祥熙等多人、

馬球隊昨赴京

（十月卅日上海電）卅二軍馬球隊、在滬表演已畢、應京勵志社邀、卅日晨赴京舉行賑災賽、

焦易堂宴孫科

（十月卅日南京電）焦易堂卅日午假立法院、宴請孫科、居正、于右任、張知本、及全體立委等、盡歡始散、

時人行踪

（七月卅日漢口電）陳誠卅日晚由漢乘江順輪入京、又省委范熙績、卅日亦乘輪由漢赴安慶、

（十月卅日福州電）陳儀、李擇一、廿九日由台灣乘逸仙船返閩、陳卓霖、米馬年、隨回、其餘隨員周承炎等、乘盛京丸返閩、

（十月卅日保定電）劉燧昌、奉商電召、卅日晨赴平、面陳剿共、

（十月卅日福州電）林知淵定二日由台灣赴東京一遊、幷訪我駐日大使與武官蕭叔宣、

（十月卅日上海電）日使館書記幗內、卅日晨由津返滬、

（十月卅日福州電）日阪西中將、定下月二日來閩遊歷、三日卽赴滬、

欲補身體進牛奶
克甯乳粉便利多

交際塲中、或竹戰、或跳舞、要在心力强健、欲圖補養精神、非進以滋養之牛乳不爲功、克甯乳粉既佳美又便利、克甯乳粉、爲粉形之純潔鮮乳、補留均勻、消化尤易、粉一水七、交融立成、用如所需、毫無耗費、

總經理禪臣洋行
各大商店均有出售

傳英使奉命通知意政府
英決撤減駐地中海軍艦
意相接見英使談話具有普泛性質
賀爾會賴伐爾商議軍事互助問題
英法專家力圖覓取至大讓步終止意亞戰爭

（十月廿九日倫敦電）據可靠方面消息、政府決定訓令駐意大使德魯蒙、通知意政府、謂英國決定撤退駐地中海英艦若干艘云、此項決定、係英法兩國成立協定之結果、其目的乃在轉移時局云、

（十月三十日英京電）英政府經決定將現在地中海駐紮之英艦數艘調回、以免英意間情形如是緊張、關於此事英當局不久將命英駐意大使德魯蒙通告云、

（十月廿九日羅馬電）墨索里尼今日與駐意英使德魯蒙討論一小時之久、其談話性質未經宣露、據官塲發言人聲稱、外交接洽、仍在進行中、惟幷未議及解決意亞戰事之建議、

（十月廿九日羅馬電）英使德魯蒙於本日午後拜訪意相、會談一小時餘、衆以此舉甚爲重要、據官塲方面聲稱、兩人談話具有普泛性質、並未商談任何解決意亞爭端之確切計劃、英國人士則謂、英意双方現均力求談判之成功云、大抵首相與英使曾將解決爭端之各要素、加以研究、惟其內容則與上週報端所洩露之條件、相去頗遠云、

英撤軍艦將由法艦接防

（十月廿九日倫敦電）英國駐地中海艦隊之一部、奉命調回本國、將由法艦予以接防、按本月十八日法國答覆英國照會、如英海軍因實施制裁而受攻擊、則法海軍當即加以援助、嗣後兩國繼續舉行談話、乃就下列二點訂立協定、㈠地中海英艦倘調回本國、則當由法艦接防、因有此項約定、故英國現將通知意大利撤退駐地中海軍艦若干艘、㈡英海軍得使用法國若干海軍根據地、關於此點、其詳細辦法、將由英法兩國海軍專家、于十二月二日海會開會前、加以討論、

英倡議與法訂防守同盟

（十月廿九日倫敦電）若干政界人士表示、英陸海部業已同意向法國提出特別保証、以作歐洲普遍綏靖事業之基礎、保守黨要人羅塞未爾前曾主張與法國訂立防守同盟、此議現又有人出而倡導、至關於意亞事端英法兩國間現正舉行談判、以便擬就共同建議、向意亞雙方提出、一般人希望墨索里尼漸能瞭解財政經濟制裁之危險、而態度不復堅決如前云、

（十月廿九日內瓦電）英外相賀爾與法總理賴伐爾、現正商議、倘於實施制裁時、遭意國侵畧、則兩國應如何互助問題、法國之主張該處陸海軍隊、一旦受攻擊時、則英國當立即援助、尤其在空軍方面云、

法報發表英法協商情形

（十月廿九日巴黎電）巴黎晚報、今日載有授意之論文、論解決意亞戰事之和平談判進行事、謂英法代表上星期日、曾開會議商妥、擬提交英政府電達羅馬之建議若干條文、聞此項建議、許意國統治亞國之數省、惟並未列有哈拉爾或阿克遜聖城或亞國西部、因亞王必將反對此項讓與權故也、

英法將向意詢和平意旨

（十月廿九日倫敦電）巴黎英法專家之談話、幷未商妥、以意亞媾和條件致意國或國聯事、聞今或將向意方探詢和平之意旨、並與法國續行談話、諒目前英法並未採取不由國聯制裁之步驟、英法意三國、亦未有接議之徵象、

（十月卅日倫敦電）英法專家現正力圖覓取可向墨索里尼提出而符合國聯原則之至大讓步、以期早日終止

意亞戰事、惟乘信目下在巴黎進行之會談、甚含流動性、據當局聲稱、其目的乃在決定如何答覆意國之建議、今料意國之建議、將於後數日內提交國聯行政院

蓋達氏對和平表示失望

（十月廿九日羅馬電）今日意大利日報、載有蓋達所撰之一文、對於近今和平談話之失敗、表示失望、蓋英法兩國、因意國在歐戰至大犧牲所得之利益、已恢復彼等凡爾賽之合作、以期過止意國必要之殖民、開拓、意國必須爲其自已之要與利益、而置兩國與其他各國之友誼於不顧、

任何解決在國聯機構內

（十月卅日倫敦電）英外相賀爾今日午後在其選區奇爾西地方對選民演說消除若干政治批評、家所創造關於和議之奇異而可笑之空氣、謂有人妄疑吾人、現圖舍國聯、而在其背後與意國作不名譽之勾當、此種疑慮、實無根據、英法刻在巴黎進行意亞和議討論事、謂外部亞比西尼亞股主任皮德森、現正與法外部官員討論干若複裸之評則、現尚未有所披露、如實有決定、則將儘速報告國聯、外相重行聲明、任何解決、必在國聯機構內成之、而使國聯、意國、亞國三方滿意、一切經過幷未有所隱諱、亦無可惹人生疑者云、

實行統制國家經濟
意準備應付國聯實施制裁
節減消費數量增加本國之生產
勸告人民停止購買非必要外貨

（十月廿九日羅馬電）在國聯實施制裁時期內、意國決定全國經濟由國家加以統制、其方法分爲三項、㈠節減銷費數量、㈡統制國際貿易、節減輸入數量、㈢增加本國生產、關於第一項節減消費數量之措置、定有下列數端、㈠強制公共汽車發動機、改用炭酸瓦斯燃料之裝置、㈡每星期中規定二天禁止出售肉類、㈢強制各處菜館、每星期一次僅以食品餉客、㈣限報紙雜誌之紙張篇幅、此外爲節省燃料起見、政府已決定限制政府機關工作時間、上午八時至十二時半、下午自三時至六時、政府機關出版物、應首先縮減篇幅及頁數、政府機關所用公文信紙封套、亦均將其尺寸縮小、

總理開始學醫與革命運動五十週年紀念史畧（五）
孫逸仙博士醫學院籌備委員會編

十三，先生之爲人

諡云，蓋棺論定。先生逝世後，追悼之文，盈箱累篋，無不稱頌先生之人格偉大。獨猛進第五期載林語堂教授一文有云：追悼先生文中，其足以促吾人反省者，只有一二，「我覺孫先生非像中國人，最少非像現代中國人」，「中國人何嘗無思想主義，求一轟轟烈烈，非貫澈其主義不可，視其主義猶視其自身性命之人，則不可得。有之。惟孫先生而已」。故今日研究三民主義，必須研究手創三民主義者之爲人。

先生之根本思想，根本精神，絕非中國正統思想之產物，可謂與舊思想文化絕緣，而爲新思想文化之先導。先生在中國歷史上，爲空前之政治人物，當然容納吾民族種種優良性質與倫理思想，然此乃成就其偉大之次的要素。其最大的要素，令彼能戰勝萬難，積四十年之奮鬥，創造新環境者，乃其信仰之能堅。先生嘗云，吾心信其可行，則移山塡海之難，決有成功之日，此基督告門徒彼得之言也。又云，滿淸之成功，祇能殺吾人之身，不能奪吾人之志，何其似基督殺身不能殺魂一語之精神也。先生又云，傳敎之人，往往爲本敎奮鬥，犧牲生命亦所不辭，所以宗敎勢力比政治勢力還大，先生之信仰，已畧見其大概。（以上採靈言週刊）

簡地利遜先生之爲人，最詳且確。其斷語云，先生具有比地位金錢或敎育所能賦予還重大的力量。根據基督敎以數語括之，就是信，——一種堅定不移之信仰；望，——改造中國的希望；愛，——願及他人的慈愛。劉毒的思想言語，絕非天性所能容。大公無我的精神，在現世人中殊不多見。是登山寶訓，一一輯活表現。——馬太福音第五章。

先生以貧窮出身，容易接受平民福音。當在檀香山敎會學校肄業之時，早受師友感化。其兄解公篤守舊習，恐其爲奉洋敎，遣令回國，同時篋中有基督敎新的約摺於一本。先生認基督敎是與近代文化一同前進，而中國各敎都保持二千年前狀態，中國人欲建築一個新文化，使世界上尊敬我中華民族，宗敎是文化一個基礎。先生當時對於基督敎之意見如此。

自先生回國居翠亨鄉一年，有意破除鄉人迷信。某日與鄉中少年戲折鄉廟北帝神像一手，鄉人大爲鼓噪，先生逼走香港求學。事聞於其兄公眉，在學期內，召往檀香山，取回先生[illegible]產業，先生欣然簽字交出。（以上採傳記二十三四節）。有參文牧師資之復回香港，先生經此幾次挫折，不撓不屈，信仰之志益堅，遂以建立一生爲人之基礎。

十四、先生之好學

先生自幼讀書於翠亨私塾，稍長，至檀香山學於敎會學校，畢業得英文第一獎。及回香港學於皇仁書院，英文已有相當成就，惟未能閱讀中文報紙，乃拜區鳳墀爲師，發奮學習中文。當博濟學醫時，請一中文敎師陳仲堯，每日上門敎授。次年轉學香港醫校，陳亦同時往港，先生仍就陳受讀。及在澳門廣州執行醫業，有錢則出門活動，遇同志有急，傾囊與之，無錢則閉戶讀書，有時寢食俱廢。

自後先生奔走海外，稍暇仍手不釋卷。當一九零五在歐洲留學界中組織革命團體，比法德三國京都，均有同志加入，先生力主宣誓。同志多以先生明於西方政俗，而昧於國學，此舉有傷大雅。先生歷引尚書商周革命湯誓泰誓牧誓爲言，衆乃折服。及先生自擬誓詞，「當天發誓，驅除韃虜，恢復中華，創立民國，平均地權，矢信矢忠，有始有卒，倘有食言，任衆處罰」，衆無異議，次第親筆簽名，自是留學界始知先生乃飽讀書眞革命者。

一九一一年六七月間，先生寓美西三藩市，每出均向華僑演說國事，及訪三二同志。所居一板築三層西人小旅店，起居出入至單簡，自動電升降機，房間必需牀桌外，堆積中西羣籍，鑑史地圖尤多。旅店主人認爲中國老學生，不知其爲政治革命家也。及抵美東島約，則旅館遷至五六處，少與同寓者接談。除出而運動籌餉諸事外，返寓則以觀書自娛。簡地利遜曾游歷各國，考察其政府制度與組織，當與我們住在倫敦時，沒有銷耗時間於娛樂，不斷地閱讀關於政治經濟等類，外交法律陸軍海軍等書籍，礦業農業畜牧工程，尤他所注意，細心和忍耐的研究。孫在中國今日，無疑是獲得最廣博最高尚之敎育者，宜爲中國人所尊敬云。至今竊先生所爲心理物質社會建設之著作，民族民生民權與對黨政商學之演講，一切書牘文詞，古今學者，殆無其比。先生少時喜用自來水筆，後乃習用吾國墨筆。今所藏先生方形端硯，殆貴於拱璧矣。（未完）

意機失火　死者四人

（十月卅日俄宣俄州台頓電）意國陸軍轟炸機一架、今日在拉愛特飛行塲房地起火、現信機中五人、已死其四、

召集海會
代表人選已定　永野代表海部
日接納

（十月廿九日倫敦電）據海軍人士所知、未來海軍會議結果、英、法、意、日四國於質的限制、若能成立協定、則將邀請德俄及其他海軍國共同參加此項協定云、

（十月卅日東京電）日外交部發言人証實日本無條件接納英國召集英京海軍會議之議、日代表希望可於十二月二日到英京、但爲欲先行談判計延遲數日開會、更爲妥適、代表人名雖未經發表、但經已商定永井大使爲外交部代表、永野爲海軍部代表、井不久即接納任命、現前次會議總代表山本、則轉任爲海軍飛機隊司令、故此次會議、未能出席云、

將返抵亞京　駐法亞使

（十月廿九日亞京電）駐法亞使哈華利亞德卸職返國、不久可抵京城、聞哈氏抵此後、將由亞王授以重要使命、重赴國外作外交活動、

日皇賞菊花

（十月卅日東京電）據皇室宣佈、日皇等定十一月五日往東京帝國公園賞菊云、

亞皇之壯語
決不處於意統治下
亞農商人踴躍輸將獻三萬鎊銀幣
亞軍十萬人定下月大舉進攻意軍
駐英亞使兩公子返亞抗敵

（十月廿九日亞京電）亞國商人多名、其中大多數爲回敎徒、頃募集銀幣六十萬佛郎、驟馬多頭、及其他財物、獻奉當局、以作犒軍之用、其中並有捐助地皮資產者、當局現定明日舉行鄭重典禮、接受人民所捐贈之財物、

（十月卅日亞京電）亞國各處農商代表數百人、今日入宮以價值三萬鎊之銀幣、獻與亞皇、請其收受、以購軍火、幷允繼續輸將、亞皇答稱、吾人決不處于意國統治之下云、有外來新槍炮數百、今日運抵此間、經過各街、

（十月廿九日吉布的港電）駐英亞使馬爾丁之兩公子、已抵此間、轉往亞國、赴前綫抗敵、

（十月卅日亞京電）據亞軍報告、謂亞軍十萬人定期十一月大舉進攻意軍、亞軍統師亦已離地斯城、前往前方督師、亞軍會長於未大舉進攻之前、將在妙沙亞利城附近會議、將亞軍戰畧向各人解釋、現照可靠消息、則謂亞軍四人、得長槍一枝、若其中之一人死則別一人執槍、據亞軍司令言、若意人日在亞境內、斷無和平可言、但深信兩個月後、將無意軍在亞境、亞京軍隊、多已開往奧加頓地方、亞太子現亦在前方督師云、

北路意亞兩軍　鏖戰互有損失

（十月廿九日亞京電）據北部前綫司令部信差抵此後之報告、塞育姆所部、與意軍數百名于上週在阿杜亞附近一小村中、曾有激戰、因亞軍砲火猛烈、意軍被迫退却、此役中雙方損失甚重云、

（十月卅日亞京電）拉斯西領爲泰忌利省軍司令、其所部軍隊、在阿都亞南方之小山谷、與意軍大戰而勝之、意軍數百人、被亞軍猛攻、結果須要退却、雙方死亡甚衆云、

南路意軍冒雨　猛攻希拉夫綫

（十月廿九日羅馬電）據南路意軍大本營今日報稱、意軍坦克車、在轟炸機掩護之下、攻擊希拉夫前綫之亞軍陣地、意軍右翼現正向韋貝許目里河前進時、因天雨視線不明、故進攻殊不便利、但仍得手、亞軍現仍冒雨與加丹陣綫退却、擬據山抵禦云、

意機轟炸亞軍　亞火藥庫爆炸

（十月三十日羅馬電）亞國南路意軍、昨再派飛機、向亞軍地陣地轟炸云、

（十月三日亞斯馬拉電）南路加打利地方附近、亞軍火藥庫一間、被意飛機投彈、完全炸毀、此處在高拉海之北、約距十三英里云、

（十月三十日羅馬電）據意國軍報、亞軍在芝路利夫及高拉海附近被意軍擊退、泰忌利省前線甚爲沉寂、意軍仍續由阿克遜向馬加利城進發云、

比軍官僅一人　在亞京任敎練

（十月廿九日比京電）意亞戰爭發生後、比國軍官團一部份軍官、仍留亞國、因此外間頗多物議、此間半官方面加以辯明、謂比國軍官團現留亞京、僅該團主任杜德一人、担任亞京警察隊敎練事宜、此係得英法兩國之完全同意、至於意政府亦曾表示贊成、任亞國設立國際警察隊、而由外國軍官担任敎練云、至比國軍官團之一員比亞、則係因患膜炎逝世、

（十月廿九日羅馬電）政府頃開始在全國宣傳、凡屬非必要之外國貨品、勸告人民一概停止購買、此外政府不久將頒布命令、禁止實施對意制裁各國之貨物輸入、即令將來停止制裁、此等國家除向意國購入等量之貨物以相抵償外、其貨物輸入者、亦當加以禁止、又按意國向英國購煤、自過去六個月來、已見銳減、而向德國購煤則大見增加、至於煤油則已大批購入儲藏、希望將來尚可由美國供給、木材則可由奧國供給、如意國因蘇聯、阿根廷、南斯拉夫、參加制裁拒絕購買各該國之物類、則當轉向巴西購買、因巴西非國聯會員國也、

（十月卅日羅馬電）歐戰中陣亡兵士之妻孥、將組織委員會、以鼓勵國人反抗國聯會員國之制裁、將在羅馬逐戶勸告、爲國家利益計限制銷費、

中加葡　允施制裁

（十月廿九日渥太華電）新任首相麥根西金、今日宣布、加拿大政府擬即從事使國聯議決之對意經濟制裁、發生效力、加拿大政府未承認拘束加拿大將行軍事制裁之任何義務、加拿大擬即以閣令實行禁止軍械彈葯輸往意國、並發行借欵等事、至禁止意貨之輸入及禁止戰事所需主要物品之輸意、加拿大將與國聯其他會員國協同實施云、

（十月卅日日內瓦電）中國與葡萄牙兩國、最近亦宣佈接受國聯制裁提議、允排斥意貨、禁止原料對意之供給、

王景春（駁）斥艾登
瀋滬兩事件非戰爭行爲
日本爲侵畧國故退出國聯

（十月卅日倫敦電）倫敦中國協會會長王景春博士、今日函致泰晤士報、駁斥艾登十月廿三日在下院所稱一九三二年與一九三三年對日制裁之必要條件並不存在一說、王博士問滿洲與上海所發生之事、是否非爲戰爭行爲、如不因被認爲侵畧國、則何爲而退出國聯、王博士末稱、艾登所發對日制裁爲國聯所應決定之問題者、從未發生一解語、誤其他各種事實云、

西班牙閣潮平息
（浦）里泰重組新閣
勒樂及羅加均未加入
大員受賄案在澈查中

（十月卅日西班牙京電）前總理浦里泰氏、經奉總統命令組織內閣云、

（十月廿九日馬德里電）浦里泰內閣、因發覺大員受賄案、于今日辭職後、復由浦氏組成新閣、前外長勒樂及前敎長羅加、均未加入、但各黨參加新閣者、仍與前閣同、荷蘭輪盤賭大王史特拉斯、以巨金賄某某要員、以求准許開賭一案、現正在委員會澈查中、該委指會要員八人與案有關、前外長勒樂之螟蛉子、及加泰魯尼亞知事畢支那亦在其列、國會開會辯論此事後、宣布政府腐化、業經証實、於是政府乃卽全體辭職、

先施麗蓮霜

（爲本膏命名宣言）

溯本公司創製此膏之初祇圖銷於南洋各地故招紙僅有西字而已但以其質味優良中外同賞不久竟能風行海內外用者因其無中文名字咸以西字膏相稱竊念國貨名品中文名字實不可缺茲特爲命名曰『麗蓮霜』並將中文名字印貼瓶上其側附印虎牌商標以防影射茲恐各界或有誤會用綴數言以明用意云爾

先施化粧品有限公司監製

廣州平米充斥 市郊農會紛電呼籲 緝私總處大感緝私困難

(廣州專訊)廣州市面、最近發覺平米充斥、畧誌前報、聞此項平米之所以平、均係未完納專稅者、因是影响農業甚大、市郊東南西北農會、曾分電各機關呼籲、請嚴密查緝私運、以維農民生計、當局據呈、即批由緝私總處辦理、而緝私總處亦發覺私運猖獗、故區芳浦曾召集全體職員會議、以決定嚴緝辦法、劉經確定實行佈設全市緝私網、惟以稅警隊之現駐廣州者不多、不敷分配、成網尚難、區芳浦決呈一集團總部、請將交由憲兵司令部管轄之稅警隊一隊、交回緝私總處指揮、以增厚緝私實力、又芳村方面、實爲私貨之走運區、故區氏又函公安局請飭駐芳村之保安隊協同幫助、

『親善』之聲連日愈盛

(又訊)日本農產米、豆、糖、布、海味等物、得在汕頭潮安潮陽等四屬傾銷後、近更進行在廣州方面推銷、連日來有岡村小將來粵拜會諸要人外、昨午二時、又有日本駐粵之第三艦隊司令官中佐中原三郎、參謀少佐鹿岡圓平、嵯峨艦長宮坂義登三人、晉謁陳濟棠、暢談約一時之久、聞係道達親善之意云

粵北公路橋樑 須從速改建 改用鋼筋三合土以謀安全

(廣州專訊)西北區綏靖委員陳章甫、近以粵北南韶公路日久失修、該路綫橋涵多有被雨冲毀、前雖臨時修理、但旋修旋毀、皆由各橋涵用木料支撐、現陳氏欲將所有橋涵改換鐵枝三合土構築、以求永久安全、惟工程浩大、非籌集巨欵不易舉行、然該路爲粵北與湘贛兩省相通、輸運甚大、更宜從速整理、昨特呈請總部省府、准撥給巨欵、俾作大規模之修築、

民選縣長 從新草擬條例

(廣州專訊)第一期三年計劃中、民選縣長原列爲要案之一、惟今已屆最後之下半年、而地方自治仍未完成、故此民選縣長之實行、在本年度決難辦到、故民政廳長林翼中、又擬將該案列入二期三年施政計劃中、惟求適合將來之需要與環境、對于民選縣長之條例、決從新草訂、現已在考慮中、

軍校秘書長 將以林頤福充任

(廣州專訊)林時清自由憲兵司令調任燕塘軍校校長後、校內原日職官、畧有調動、現復據軍校中人傳出消息、林校長以現任憲兵教官及市黨部候補執行委員林頤福、歷在憲兵司令部服務甚久、亟欲得資臂助、因擬委以軍校秘書長職、經向利樹宗及林氏本人徵求意見、利可令允其辭去憲兵教官職務、惟林氏則以本人在市黨部方面任職、現且被選爲五全大會出席代表、勢難盡行將任務卸去、故對於燕塘軍校秘書長一職、經向林校長婉謝、俟出席五全代會後、再行決定云、

戴馬兩中委 今日飛粵 徵詢時局意見

(廣州訊)西南中委[illegible]、劉蘆隱、崔廣秀、黃季陸、李任仁、陳菊似、等六中全委、次第北上、出席六中全會、各委抵滬後、已先後晉京、頃據政息中央局以西南再發梗電貢献時局意見各點、當由中央秘書處分發傳閱、彼此爲表示精誠團結、及有所解釋起見、特推派考試院長戴季陶中委馬超俊南下來粵向西南各中委交商時局意見、經劉有電到粵、準期今(卅一)日乘飛機南下云、

醫學年會 昨日開會 報到者二百餘人

(廣州訊)中華醫學會第三屆年會、定期下月一日在本市博濟醫院開會、歷誌前報、開會日程、大致擬定、一連八天、計報到會員本國籍會員共一百二十餘人、外國籍會員共九十餘人、日來辦事異常忙碌、又孫逸仙醫學院、開幕典禮、將由陳濟棠主持、

紀念黃興 全市下半旗

(廣州訊)廣東各界紀念黃克强先生逝世大會、今(卅一)晨九時假座大東路省參議會大禮堂舉行、各機關團體學校各派代表五人參加、各級黨部黨員一律須出席赴會、各機關團體學校商店一律下半旗誌哀、

西江突漲 祗望天不再雨

(九江訊)西江水自入秋以來逐漸退落、月來可無潦患之虞、惟連日秋雨滂沱、潦水又突然猛漲、殊足驚人、前廿九日水勢增漲異常迅速、由晨七時至正午十二時、共漲五英尺、且上游水勢、有甚湍急、水色黃濁、仍有增漲之勢、同時九江內河亦漲三英尺、已屆冬天水涸時候、而有潦水增漲、實爲少見、昨(卅)日續查西江水仍在增漲中、但水勢已較緩、如天不再雨、可免水患、

海外代表風流雲散 一則已無活動費可支 再則無正式代表資格

(廣州市訊)西南自蕭佛老返粵後、時局一時陡告緊張、而一部份人爲造成空氣起見、故于不數日間、即召集所謂海外代表六十餘人、而此批代表、原係準備出席在粵之所謂海外代表會者、初由執行部補助活動費、嗣以不能取得實際負責者之同意、此事遂成泡影、而執行部亦因經費關係、對所謂海外代表活動費、亦停止支撥、而各所謂代表因屬臨時召集多未取得正式代表權、今以活動費既無可支、故亦各自散去、此種所謂海外代表之組織、已無形解散矣、

籌發第三次金庫券 財廳決於本年內 下月清還二次債欵後發行 欵額俟呈准省府後始決定

(廣州專訊)粵省財政當局、爲適應財政之收支計、於本年(廿四)內發行第一二次短期臨時金庫券・共券欵一千萬元、(一次四百萬、二次六百萬)、財政當局始將難關渡過、而此種臨時庫券、不過救濟一時之急、其清還期定爲四個月、即於發行後、四個月內即行還清、計第二次之六百萬債欵、由八月起至下月五日止、即已還清、現據財政當局息、財廳以本年所發行兩次臨時庫券、其成績甚佳、人民均以信用可靠、而銀行銀業兩界、於購換、尤踴躍認購、時間既甚暫、而利息亦厚、較任何有價証券爲易獲利、因此財政當局決定再發行廿四年第三次短期臨時金庫券、以資週轉、其發行額則俟呈省政府核准後、及視屆時情形、方能定實、現經陸續進行一切手續、俟第二次臨時短期庫券清還後、即可賡續發行、至關於建設公債五百萬元、發行期在十二月、且在粵區分別發出、故與金庫券之發行、并無妨碍云、

楊德昭謁閻錫山 閻甚關懷西南近況

(南京專訊)中央執委山西省府主席閻錫山抵京後、各軍政黨委員紛紛踵謁者甚衆、粵省綏靖公署駐京主任楊德昭、亦奉陳濟棠命代表謁見閻氏致候、聞閻對于西南近情、極爲關心、並一一向楊氏諮詢、

黨部基金 停征六個月 追繳十月前舊欠

(廣州訊)省政府昨分令所屬云、據廣東省執委會、廣州特別市執委會聯呈稱、查屬會等征收省市黨部基金、前經奉鈞部核准在案、現擬由本年十月份起、暫停征收六個月、其在十月份以前尚未清繳者、一律追繳、當經分別提出屬會議決照辦在案、惟應征基金之機關、間有不屬於屬會者、擬請由鈞部函轉西南政委會、通令遵照、凡在省機關、有積欠基金者、逕繳屬會、其在各縣市機關有積欠基金者、則解繳各該主管機關、代收代解云、

粵商反對 人造皮專利 粵廠早有出品 滬廠何嘗發明

(廣州訊)本市橡膠業同業公會、近因南京實業部、批准上海某製膠廠、發明人造皮底鞋專利權五年、各廠商一致反對、前日特由該會召開全體會議、討論對付辦法、省以該項人造皮、原係化學原料所製成、粵省各商廠早有製造、實非滬廠所發明、何得請求專利、結果議定、由該會搜集証據、聯向實業部提出異議、請將人造皮專利權、即日宣告撤銷、次爲各廠原有製造人造皮底鞋者、應一律照常製造推銷、以維業務、議定後、併由該會將此事發出通告、俾衆週知云、

蟲禍 蔓延南三公屬 晚造禾收成劣

(廣州訊)禾咀虫最初發現於北江下游各地、詎以無法撲滅、蔓延日廣、現南三毘連各鄉、及三水屬北區大塘鄉、永平金咀、上下塘、黃崗一帶村落、均有此項禾咀虫發現、此虫又名剃枝虫、蔓延田畝間、蠕蠕欲動、盈千累萬、農民皆無法撲滅、各鄉晚造田禾、凡有此虫發現者、其收穫不滿四成、連日各鄉農民、分向三水縣府報告、廖縣長特親赴該區屬各鄉巡視、并請農林推廣處、派員下鄉協助驅除、其法係用除虫藥水、分甽噴射、但收效仍甚微弱云、

黃任寰 今晨可抵省 李恒中仍駐大埔

(廣州訊)獨立第一師師長黃任寰、因應陳總司令濟棠電召返省、已於昨廿九日離梅縣、經汕頭轉輪至香港、即于卅日搭省港夜船返省、計期今(卅一)日上午六時可以抵步、黃氏返省後、前方軍務、交由曾旅長友仁指揮、師部部務則交參謀長曾舉直代拆代行、又查黃師長原擬調駐防大埔之第五團陳紹武部赴蕉嶺集中訓練、另調第四團李恆中部接防、現因大埔各界人士慰留、已飭令中止、仍令駐其間担任剿匪綏靖工作云、

鄧恩在廣州 酬酢遊覽忙了一天 今晨同抵香港即乘原艦赴菲

(廣州訊)美國陸軍部長鄧恩上將、自美乘哲斯特號軍艦首途赴菲、參加彼邦獨立政府成立典禮、途經香港、特乘便來省觀光、西南當局得接通知、即準備予以隆重招待、駐泊省河美艦免打路號于前(廿九)日下午四時許、駛出虎門外海面接載鄧恩氏等來省、同行者祗有其夫人及霍琪士上校、該艦於半夜啓碇、昨(卅)日上午八時、本可駛抵省河、惟因沿途雲霧太大、爲愼重起見、延至上午九時半始駛抵白鵝潭河面下碇、玆將鄧恩氏抵步及拜會遊覽各情分誌於后、

抵步情形

是晨微雨霏霏、天色陰霾、免打路號淺水艦下錨後、即由市府派員赴沙面會同駐粵美總領事傅來吝、領事司編福、副領事貝克三人、乘電輪登艦迎接、鄧恩氏上將即偕同霍琪士上校及歡迎人員乘電輪自沙面碼頭登陸、其夫人則仍留艦中、未有同行、當時沙面英法兩工部局特加派便衣華差到場保護、至沙面東西橋口及附近一帶街道、均派出督察憲兵警察多名站崗警戒、以昭愼密、查鄧恩氏上將登陸時、身衣大禮服、霍琪士武官身衣從國上校制服、偕傅領事等返領署憩休、至十一時、即偕同歡迎各員分乘汽車、由督察數員爲先導、沿六二三路、長堤、靖海路、一德路、維新路、惠愛中路、中華北路、而至延賓館、與西南當局諸要人會晤、汽車所經途徑、均滿佈警察憲衛、于汽車過時、均舉手致敬禮、以示隆重、

拜會當局

第一集團軍總司令陳濟棠、第四集團軍總司令李宗仁、省府主席林雲陔、中委蕭佛成、廣州市長劉紀文、兩廣外交特派員甘介侯、總部軍務處長伍蕃等、于九時許即到賓館準備接待、當鄧恩上將抵步時、憲兵列隊舉槍致敬、同時軍樂齊奏敬禮曲、陳總司令林主席等親延入客室、舉行茶會、由通譯轉達、互道景仰之熱忱、茶會畢、各人步出賓館拍照、鄧恩上將至是乃告辭返沙面、應總領事傅來吝之宴、

遊覽名勝

下午二時、鄧恩上將由市當局派員引導、分赴本市華林寺、六榕寺、中山紀念堂、粵秀山博物館、中山紀念碑、黃花崗七十二烈士墓、及中山石牌新校等處遊覽、鄧恩氏對本省風光之明媚、及建設之莊嚴華貴、均足以代表東亞數千年古國之威儀、甚致仰慕、當鄧上將遊華林寺時、先在長壽路下車、步入新勝街、而達華林寺、參觀五百尊羅漢、鄧聞瞻仰移時始去、出門後、並入陳枝保具店參觀、對於寶雲之精良、試樣之古雅、頗爲贊許、下午四時遊罷、即赴東山航空會應西南政務委員會諸委員之茶會、陳總司令李總司令林主席劉市長蕭委員鄒校長甘特派員等、仍在座作陪、五時許始辭出、

市府讌會

至晚間八時、復偕傅總領事等赴市府、並陳總司令林主席之讌、計在座作陪者、有蕭佛成、鄒魯、甘介侯、劉紀文、陳融、區芳浦、黃麟書、林翼中、何啓澧、青杜益謙等、及高級長官凡數十人、席間觥籌交錯、賓主酬酢甚歡、至十時始散、

即晚離粵

鄧恩上將赴陳總司令林主席之宴會完畢、即返沙面登免打路淺水軍艦、深夜十一時該艦啓碇出口、鄧恩上將即轉乘哲斯特原艦定于今(卅一)晨自港繼續行程、開赴菲列濱、上圖爲鄧恩部長拜會軍政當局時合影、

美僑歡迎

旅廣州美國僑民、爲數頗衆、以鄧恩部長此次乘便來粵觀光、特于是日下午六時、在沙面英俱樂部開歡迎大會、計到參加者有鄧恩上將及其夫人、霍琪士上校、傅總領事、暨司領事貝副領事等、暨免打路艦官員及各洋行商人等凡百餘人、席間由傅總領事介紹鄧恩上將與各僑民認識、隨由鄧氏致詞、歷時句餘鐘始散會、

范德星 日內再出巡 由從化轉龍門

(廣州訊)中區綏靖委員范德星、日前出巡清遠佛崗兩縣回省後、本擬繼續視察從化、龍門增城等縣、嗣因在省公務未畢、故中止出發、頃據中區署傳出消息、范委員決定繼續出巡、查其行程及日期、經已規定、六十一月四日(下星期一)起、首抵從化、五日轉抵龍門、七日繼續出巡增城、事休憩、一俟視察完畢、即行返省、

菊花會 截止出品期

(廣州訊)市工務局發起之第四屆菊花比賽大會、自布告徵集出品、各地人士報名參加者已達一百廿餘起、現該局特定十一月十一日、爲截止出品期限、十二日爲賽會開始之期、一連十天、決不展限、

建設廳 設工業安全衞生會 保護機器安全及工人健康

(廣州訊)建設廳長何啓澧、以年來省營各工廠、相率成立、有八九間之多、尚有在籌備中者、其餘市內及各縣私人設辦之工廠亦不少、然工廠內機器價值昂貴、工人甚多、亟宜保障安全、以維廠務、特求統一辦理起見、特設立「廣東省工業安全衞生委員會」、負保護機器安全及工人衞生康健爲宗旨、該會設委員九人至十九人、委員人選、均由省營各工廠醫生、及建廳工廠檢查員充任、此外另聘素有研究衞生機械人員充任、本會組織章程・現由某科長着手起草、一俟草定、呈奉省府核准後・十一月中旬即成立・將來市內各公私之工廠、由建設廳及市政府派員會同檢查、各縣市工廠、由民政廳建設廳派員會同前往檢查・何者應興應革・均由各縣

鶴山輪爆炸 死屍已撈起 共十一具

(廣州訊)鶴山興利渡拖輪鶴山號、廿八日由鶴山開行返省、抵廿竹灘下、因汽壓過高爆炸、傷斃輪上工伴多名一案、廣東省河輪渡業職工人通訊處、以真相未明、即由該通訊處監事理事等協同該處調查員等乘坐駐省共和輪、於昨廿九日晨早七時由省開赴肇事地點調查、并通知方便醫院前往撈屍、玆該通訊處監事駱光等電省報告、據稱、輪上工伴及搭客一共十七人、當堂斃命者、有船主陳炳耀、大車羅茂、水手陸培、二車鄧亨、打什王燦、王文、陳勝、砲手楊安、吳文、及大車羅茂之女、搭客黃某等、一共十一名、外有砲手文賜一名、係在渡奇地方因傷勢過重、亦到三洪中途斃命、其餘帶水陳養、水手霍根、燒伙李球、鄧棠、伙頭梁成等五名、俱慶生還、所有屍體、已完全撈起、大約卅一日可以返省等語、

三處勞工宅 下月中旬可開放

粵省市當局、設建築勞工住宅、經先後完成多處、較現大南路平民宮側、東場講古寮之東、黃沙兆福新街等三勞工住宅、全部工程均由廣昌公司建築完成、各宅俱爲單人式、下月中旬將由省會公安局派員接收開放、不轄市府、惟工程則由市工務局設計、

人力貨車 禁張掛廣告

廣州市公用局昨佈告云、查取締廣告違章懲罰規則、規定行駛市內之車輛船舶、交通用具、原可備作繪畫張掛廣告、惟人力貨車行駛紆緩・轉折每感不靈、行經繁盛地點、或衝要交通崗位、最易發生妨阻、若在人力貨車上發布廣告・實多滯碍・爲顧全市面交通、減除障碍起見、須規定嗣後凡屬人力貨車、一律不得發布廣告、

海珠橋鉄釘 恐或損壞

海珠鐵橋上行人汽車、終日往來不絕、且該橋係活動開合式、誠恐日久鍋釘有損壞之虞、市公用局現籌備將該橋全座檢驗、

如此廣州 誰謂民窮！ 方便醫院萬善緣 向各界捐得數萬元

城西方便醫院、籌辦萬善緣建醮大會、現已擇定萬崗地點、建搭大醮棚一座、并定期由十一月五日起、至十一日止、一連七晝夜誦經修懺、並向各界勸捐、截至昨日止、已達數萬元之巨、成績甚佳、查各界到塲報效誦經物品者、計有鼎湖慶雲寺、羅浮華首臺、冲雲觀、華林寺、崇佛堂、及白雲山各寺壇、到塲報效修懺七晝夜、藥師庵、乘善堂等塲報效誦經修懺七晝連宵、應元宮・報效修懺七晝夜、三元宮、陳設大牌樓一座、大戲院大羅天劇閒報效該院、報効香燭花鑑者甚多、更有天[illegible]

小兒快活汁

功能
●能令瘦弱之嬰兒變爲肥壯
●能令横蠻之嬰兒變爲馴和
●能令苦悶之嬰兒變爲喜樂
●能令呆倦之嬰兒變爲活潑

效驗
▲小兒胃呆一服開胃 ▲小兒夜啼兩服即止 ▲小兒作病三服消除 ●小兒生癪數服癪退 ●小兒瘦弱常服肥壯

治症
專治小童一切疾病・防止嬰兒急慢驚風、舉凡小兒夜啼不止、不思飲食、日受驚嚇、夜睡不寧、四時感冒、傷風咳嗽、發寒發熱、肚痛頭痛、反胃吐乳、疳積蟲癪、面黃肌瘦、腹部脹實、舌有厚苦、睥後磨牙、横蠻惡怒、咬指挖鼻、吐向水瀉、糞有白泡、大便秘結、小便赤黃等症、依方服食、均能快奏奇效、無病時每星期服二次、既能助嬰兒身體全部之發育、并能消弭疾病於無形、

優點
●藥味香甜 ●奏效迅速 ●安全可靠 ●多服無險

零沽每瓶 港銀三毫

凡僑藥店均有出售 嘉齡大藥房出品

●廣州總經理太平南路六十七號二樓多齡行●廈門總經理橫竹路四十八號謙利藥房●汕頭總經理海關外馬路三零四號謙利洋行●

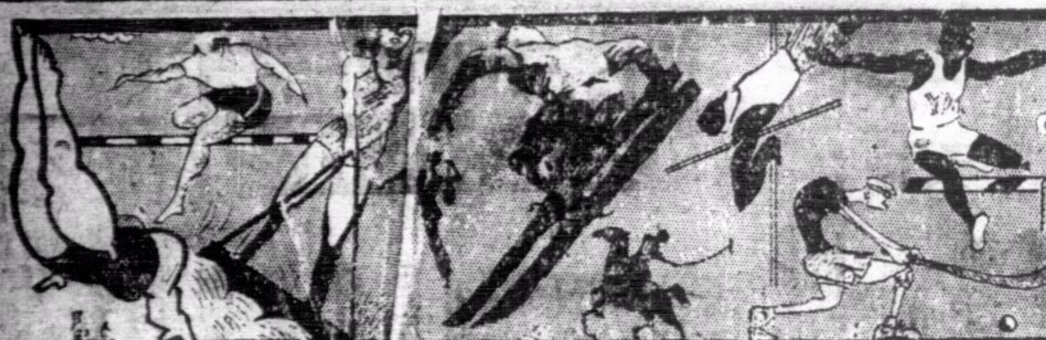

體育版

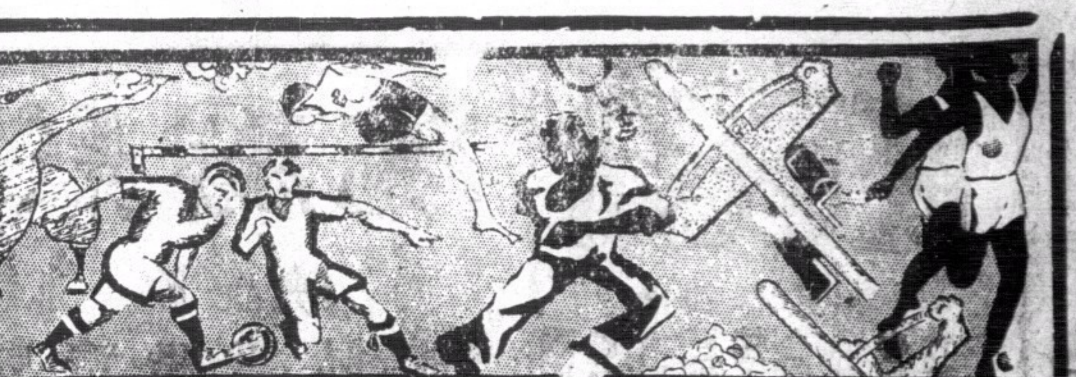

歐戰和平紀念日慈善足球賽
文員隊陣勢已產生
十六員大將華隊健兒佔七名
大告氏任正前鋒與球王合拍

子凝

(專訪)十一月十一日爲歐戰和平紀念日、每年例於是日例有一幕慈善足球比賽舉行、售券得欵盡撥爲贍養殘廢軍人及其遺孤之用、對抗之隊爲總會之文員隊與海陸軍聯隊、足球總會委會以歐戰和平紀念日爲期已近、諸委員業已於星期一晚敘會時將文員隊健兒選出十六名、內華人健將佔七名、南華之鐵門黃紀良、鐵綜李天生、三水佬李國威、球王李惠堂、飛將軍曹桂成、中華之小黑炭陳鎮和、小活猴徐亞輝被選爲代表、全隊健兒除史杜蘭治已人老珠黃稍爲遜色外、餘子皆爲各隊精銳、戰鬥力甚強、宿將大告山奴出任正前鋒與球王合拍、更覺錦上添花、蓋球王與大告山奴同爲本港足球名將、未同逮於一隊合拍者多年矣、此次天祐球迷、可得一睹大告山奴與球王合拍表演好身手、故預料必有精彩表演也、海陸軍聯之陣勢則將于日間可選出、茲將文員隊陣勢錄下、

黃紀良(南華)
史杜蘭治(香港會) 李國威(南華)
李天生(南華) 哥夫(西警) 布祿士(西警)
碧福(香港會) 李惠堂(南華) 大告山奴(西洋) 陳鎮和(中華) 曹桂成(南華)
後備：羅渣(香港會) 衣士文(九龍會) 徐亞輝(中華)
小告山奴(西洋會) 畢力(大學堂)

鍾國威設班 提倡卜成術

(廣州訊)與宋耀德賽拳獲勝之西洋拳術專家鍾國威、對卜成技術造詣頗深、曾出席南洋各埠拳術比賽、身經數十戰、失敗者殊少、歷任本市中國武士學會西洋拳術指導員、曾譯有西洋拳術規程應世、去年春間一度舉辦職員西洋拳術班、惟祇限於職員學習、未能普遍、茲鍾氏爲應各界要求、並爲努力提倡拳術、特在武士學會設辦西洋拳術訓練班一班、招生開課、學者三個月內即可完成搏擊之種種手法云、

九龍 學界籃球賽

昨日九龍學界籃球賽、對壘者爲英華與綸智、英華自日前戰勝嶺東後、聲威大震、戰幕一啓、立施猛攻、由李燕翎先後射中數球、而綸智之劉海添亦不示弱、還敬數分、後以綸智之曾華輝犯規、何展明乘機擲入一球、英華後防過弱、屢爲綸智前鋒侵入籃底、遂以二十六比十九負去、下塲開始、劉海添因勇於作戰犯規三次、乃換以生力軍陳偉生、遂奪四城、而英華之驍景華亦甚活動、衛鋒陷陣、連中六球、犯規時有、當時作戰之劇烈可知、英華終以聯絡較遜、遂致見敗、成績爲四十比四十六、綸智得利、又今日秩序爲嶺東對華南、地點仍舊、

小足球

▲東方小足球隊東字隊、昨日下午五時一刻與素稱實力雄厚、幷有長勝軍號之東區小足球勁旅天台隊賽于修頓園、是日雙方皆出盡九牛二虎之力、故表演異常精彩、而球迷慕兩隊英名而作壁上觀者甚衆、上半場東方以一比零佔先、下半場雙方各有往來、但無建樹、結果東方以技勝一籌、故以一比零而勝、

東方陣勢
文廣南 吳勝榮
莫炎生 伍錦坤
李炳熙 張成中
羅桂全 梁苑文 潘兆榮

▲仿中凌晨社小童小足球隊于昨日午後一時正與黃魂小童隊會師于卜公球塲、双方勢均力敵、旗鼓相當、故戰來甚爲精彩、觀是日之戰、黃魂後衛表演殊佳、凌晨雖猛攻之下、亦不得逞、結果、零比零和局云、凌晨陣勢列后、

陳鑑棠
莫文芳 錢國潮 簡國章
譚同烈 唐喬高 關應

▲香港永利體育會小足球隊、定下月三日下午二時在卜公兒童游樂塲與勁旅月星小足球隊作友誼比賽、查永利與月星勢均力敵、是日之戰、必有觀矣、茲將永利球員列后、

程爲福 黎炳南 吳榮 李潤榮
林新蘇 沙流珠 陳錫金 葉達雄

廣州當局邀 胡文虎赴省參觀
三機關派員來港迎迓

(廣州訊)南洋華僑鉅商胡文虎、日前爲率領南洋馬來亞華僑體育選手歸國赴滬參加第六屆全運會、全運會現經閉幕、馬來亞選手擬趁此回國機會、南下來粵參觀本省施行三年計劃各種建設成績、查胡氏等已抵港、幷定下月一日乘廣九車來省、廣東僑務會主席林翼中、以胡氏爲華僑鉅商、此次來省觀光、特擬聯合第一集團軍總部、省市商會三機關、開歡迎大會、定於(一)日下午假在省參議會禮堂舉行、昨日各機關業經先行派員赴港迎迓、屆時省當局亦派出憲兵往廣九車站沿途保護云、

網球表演 昨因雨改期
星期五再賽

昨日網球表演、原有兩塲舉行、一爲法國名手軒利哥錫對菲列濱名手亞拉根、一爲雙打指導賽由哥氏與上海名手坎拿華路對徐惠培與李惠堂、惜因昨早大雨、塲地殊受影响、故遍得取銷、現聞哥氏與亞氏及坎拿華路三人將于本星期五日再次表演、收入所得、盡充作歐戰紀念日賣花之助、由哥氏與亞拉江對賽、採五盤三勝制、另有雙打三場、每塲均有此三位職業網球名手其中一人參加表演、劵價分二元二角、一元、五毫、三種云、

昨學界籃球賽 高級華僑大勝華仁
──今日聖約瑟對仿林──

昨日學界籃球賽、高初級共有六塲、高級首塲英皇對西南、英皇棄權、西南白得兩分、次塲華仁對華僑、華仁隊爲去屆冠軍、自健將星散後、實力大不如前、華僑隊爲本屆最有希望之隊、且得去屆冠軍華仁隊之猛前鋒葉飛龍加入、實力更爲雄厚、故開戰後、華僑隊球于防守、即爲陳開川將球交與黃就武、蜿蜒而上直抵關下、向上一射、先啓紀錄、華僑隊之葉飛龍、不甘雌伏、與中鋒陳新兩度傳遞、直抵黃龍躍高一擲還以顏色、旋爲李通成單手一揚、又告中的、而葉飛龍遠擲近投、形如穿梭、數分鐘後、成績牌上、已爲十七對七、華僑大佔上風、華仁見受此重大損失、乃更換戰將、力守頑抗、仍不能挽回大局、卒以十九對三十五大負、下塲開始、華仁隊雖經鍾光強教練、面授機宜、惟以藝不如人、臨時策劃無濟于事、且以華僑隊丘其昌、馬燦希、養精蓄銳、下塲方始出馬、威猛絕倫、積分一路高陞、華仁無法拒敵、下塲祇中一球、完塲時遂以二十一比五十八、華僑大勝、三塲爲青華對華大、雙方藝術相埒、戰來亦頗有可觀、結果、終以華大實力較强、乃以五十三比四十七勝、初級首塲、中南對皇仁、中南稍作優勢、故以三十比二十四勝、次爲灣仔與保羅、改期異日比賽、三塲工業對華仁、工業自經苦練之後、藝術大有進步、是以二十一比十七勝、今日秩序中之初級聖約瑟對仿林一塲、可稱之爲是屆之奪標戰、相信必有一番惡戰也、茲錄昨日之成績如后、

(高級) 華僑勝華仁 五十八比二十一
　　　 華大勝青華 五十三比四十七
(初級) 中南勝皇仁 三十對二十四
　　　 工業勝華仁乙 二十一對十七

今日秩序
(高級) 拔萃對港大 下午四時半 卜公園球場
(初級) 聖約瑟對仿林 下午四時半 露天球場

全運會獎品分配一覽
各界捐贈現金約八千元
製贈獎品共計四百餘件

本屆全運會對於獎品之徵集、爲求其量少質精、使運動員得之能作永久紀念起見、概徵集現金、由會代製、總計各界捐贈者約計八千元、另大會預算中并撥八千元、製贈獎品四百餘件、業已分發各得獎單位及運動員、茲列其分配一覽如下、

總錦標部

▲男子總錦標第一上海、得大會大銀杯、國府大銀鼎、汪院長大銀杯、蔣院長大獎旗、王部長獎旗、交通部銀鐘、吳市長銀鼎、蘇省府銀杯、潘局長鷹球、商務銀鼎、大陸銀行銀杯、豫省府銀杯、青白報紀念冊、潘執中橫幅、(內大部分指定獎)、第二廣東、中執會大銀杯、行政院大銀鼎、商務中銀鼎、大陸銀行銀杯、第三香港、國府大銀杯、陝省府大銀杯、商務銀杯、大陸銀杯、第四馬來亞、中政會秘書處銀鼎、豫省府銀杯、商務銀鼎、

女子總錦標第一上海、大會大銀杯、國府、吳市長、商務、新新大銀鼎各一、軍委會銀杯、王部長獎旗、交通路大銀鐘、潘局長銀鷹球、中華書局大鏤杯、杜鏞大銀盾、春合體育社獎旗、青白報紀念冊書、第二廣東、中執會大銀杯、中英庚欵會大銀鼎、商務中銀鼎、第三(甲)山東、司法院、鐵道部、大銀杯各一、商務銀杯、第三(乙)山西、中政會秘書處銀鼎、豫省府大銀鼎、商務小銀鼎、

田徑全能

▲男子田賽第一上海、得大會、實業部、京五報、銀杯各一、王部長、胡國喬、正中書局、春合社獎旗各一、世界書局銀盾、皖省府銀鷹球、第二遼寧、閩教廳長獎旗、粵旅滬同鄉會銀杯、全國經委會銀盾、第三北平、蘇省府銀杯、第四南京、江蘇銀行銀杯、

▲男子徑賽第一上海、大會、外交部皖省府、中華、世界、京五報銀杯各一、王部長、正中書局、青年會獎旗各一、第二馬來亞、蘇省府銀球、王延松獎旗、晉省黨部銀盾、第三山西、甘肅省政府銀杯、第四遼寧、桂教育會銀杯、

男子全能第一遼寧、大會及張學良銀杯各一、戴傳賢獎狀、王部長獎旗、世界書局銀鼎、第二上海、王用賓獎旗商震銀鼎、趙戴文銀盾、第三廣東、青島市府銀杯、第四北平、浙省黨部銀杯、

▲女子田徑第一上海、大會、京五報、張嘉璈銀杯各一、王部長、正中書局、春合社獎旗各一、世界書局銀鼎、第二馬來亞、豫黨務特派員獎旗、黔黨務特派員銀盾、桂省府銀杯、第三廣東、上海市黨部銀杯、第四福建、黃河水利會銀杯、

男女游泳

男子游泳第一廣東、大會、白崇禧、世界書局銀杯各一、王部長、青年會、春合社獎旗各一、先施銀盾、青白報紀念冊畫、第二香港、鄂省府銀杯、導淮會獎旗、第三馬來亞、駐鄂綏靖主任府銀杯、第四應爲上海、已製第一集團軍總司令部銀杯一、前誤爲廣西、市保安處銀杯已領去、

▲女子游泳第一廣東、大會及陳行、中華、世界、銀杯各一、王部長晨報館、春合社獎旗各一、青白報紀念冊畫、第二香港、皖黨務特派員銀盾、晉教育會獎旗、冀省府銀杯、第三廣西、衛生署銀船、第四南京建設委員會銀杯、

男子足球

第一香港、大會、邵力子、李馥蓀、世界書局、上海市銀行銀杯各一、戴傳賢獎狀、王部長、青年會、晨報館獎旗各一、交通部、中華書局銀鼎各一、宋子良銀球、正泰橡膠廠、公司足球、先施公司銀盾、青白報紀念冊畫、第二馬來亞、黃造雄銀鼎、考試院銀盾、周佛海獎旗、第三廣東、晉省府銀盾、第四上海、財政部銀盃、

男女籃球

男子籃球第一河北、大會及四集團總部、上海市銀行銀杯各一、王部長、青年會、厦門新的書局獎旗各一、世界書局銀盾、正泰廠機球、春合公司籃球、青白報紀念冊畫、第二南京、浙省府銀盾、浙教廳獎旗、閩黨務特派員銀盾、第三上海、豫省府銀杯、第四北平、下海市商會銀盾、女子籃球第一上海、大會及桂省府、京五報銀盾各一、王部長、獎旗、中央公務員懲委會銀運動人座、晨報館優勝旗、世界書局銀盾、春合社籃球、青白報紀念冊畫、第二廣東、銓敘部獎旗、僑務會銀盾、桂省府銀盾、第四江蘇褚民誼銀、(未完)

滬賑災足球賽
港隊受挫于葡萄牙
各將連戰疲乏且逆風而攻致敗
裁判員時有錯誤故結果四對二

慈善賽香港和廣東

(上海廿九日航訊)水災義賑會爲代各地災民請命起見、商請本屆全運足球冠軍香港隊、與本埠著名之葡萄牙足球隊於昨日下午三時、作賑災賽于市中心區運動塲、參觀者數千人、葡萄牙多沙塲宿將、南方實力原甚充實、惜港隊前鋒去一李惠堂、無異無頭之蛇、後方失一包家平、何殊授人以隙、且葡萄牙據北攻南、胡人乘朔北而收馬、已得天時之利、香港隊連日疲戰、又如一盤散沙無人和之長、於是港隊乃於上半時以零對四敗績、差幸下半時人人抱必死之心、時時作雪恥之圖、破釜沉舟和衷共濟、戰情既立呈壯烈、大局始漸見沉清、乃得收復二城、然時不再來、卒以二對四受挫、

勞賽利 半路殺出

裁判員沈回春『胡茄』一聲、雙方開始激戰、葡人先聲奪人、中鋒阿拉沙帶球越過譚江柏、用小派司傳遞小考斯擔、考斯擔趕到、用力一脚、踢之稍偏、逢成野球、香港因逆風、屢次受敵人威脅、阿拉沙重率三軍、進逼港隊腹地、譚江柏衛出失守關廂、阿拉沙舉足射門、幸被守門拍出、冷不防勞賽利半路殺出、攔腰一斧遂告失守、

葡蘇石 暗放冷箭

香港失去一城、全隊即下總攻令、前鋒得黃美順、遠射、黎兆榮暗傳鄭季良、惜鄭射球尚輕、被瑙勃斯抱住、無功而返、曹桂成西鋒起火、橫過雪克托、黎兆榮得曹之助、翻身怒射、高門二尺逸去、葡人聲勢復盛、再接再厲、梁賢贊搶球被判罰球、小考斯担主踢、球落甚佳、黃華織奔出門外將球拍出、蘇石在三十碼外暗放冷箭、守門趕遠不及、用頭頂時球已入網中、

柯拉沙 首次立功

譚江柏見勢不佳、帶球連人殺去、至敵地四十碼外努力射去、球高逸出、未能命中、觀衆爲之嘆惜、葡隊恩特賽再度來犯、傳遞中軍、柯拉沙不慌不忙、舉足力攻、黃華織措手不及、撤入網中、

勞塞利 二度破門

昨日譚江柏爲港隊客串、救出險救不少、戰來十分賣力、譚力擋二關、勞塞利得E勞塞利接應、拉開彈弩望港隊門射去、香港又失一門、上半時結果香港零比四慘敗、

鄭季良 頭頂有眼

下半時、港隊得順風之便、聲勢煊赫、李碩友東山再起、殺進敵方陣地、鄭季良急射、失之過偏、李碩友捲土重來、將球撥入中央、鄭季良頭頂有眼、葡門遽告失守、港隊扳回一球、歡聲雷動、

卓石金 二開葡門

港隊既入一球、軍容頓振、港隊人馬努力反攻、曹桂成得黃美順之接應、將球急傳敵陣腹地、卓石金見機已到、一蹴而中、又扳回一球、是後港隊機會頗多、惜少射門人才、如李惠堂下塲、則至少可獲二三球、譚江柏昨奔跑全塲、殊爲賣力、最後譚曾統率三軍進攻敵地、黎兆榮踢之太輕、失去良機、嗣後港隊復數度攻門、因力不從心、反復無能、結果葡隊以四對二小挫香港、茲錄双方陣線如下、

▲香港隊
黃華織
鄭季良(下) 譚江柏(上) 梁現贊
楊本漢(下) 梁榮照(上) 黃美順(上) 楊本漢(上) 梁榮照(下)
李碩友 卓石金 譚江柏(下) 鄭季良(上) 黎兆榮 曹桂成

▲葡萄牙隊
羅普士
E維克脫 O貢山夫
C凱拉 考斯坦 L貢山夫(上) 蘇柴(下)
L愛達耶 L羅柴遼 柯拉沙 L羅脫(上) L貢山夫(下) O考斯坦

總觀是日之賽、港隊不敵葡萄牙之主因、共有三點、一、葡萄隊先得順風之利、二、球証沈回春鑄成大錯、三、港隊員未盡努力、當比賽之前、大風已狂作、順逆之別、咸有戒心、不圖港隊竟先逆風作戰、守衛大將雖努力蹴球、去仍不遠、反之葡隊進攻、則異常得手、若有神助、故接戰未幾即因此先負二球、其後再追兩只、四比零先負、下半塲易陣對壘、雖努力反攻、仍難平反危局、至於球證沈回春之錯誤、却爲極明顯之事實、蓋第四球之負、咎全屬彼、葡隊球員既犯手球、旁證陳吉祥舉旗頻揮、沈仍置之不理、港隊見旁證舉旗、遂停止抵抗、葡隊乃得乘隙而入、否則祇負三球、不特此耳、港隊下半塲攻陷二城後、曾大舉反攻、貢山夫於禁地以手觸球、沈亦不鳴笛示罰、否則各勝三球之形勢既成、港隊操勝、游亦有餘矣、勝負之數雖曰天命、然人事亦有相當之關係、葡隊雖向以刁狠狡猾見稱、惟前鋒線之柯拉沙與小考斯坦確有相當造就、港右前衛楊本漢、因連日疲戰、竟不能監視考斯坦活動、負四球後左前衛梁榮照、始與之易位、已嫌補救不及、衛隊各員作戰能力亦頗充實、聯絡亦稱上乘、故下半塲力取守勢、且港隊前鋒遂無法雪恥、黎兆榮昨日帶病登塲、未有佳作、亦爲前鋒不能活動之要因、卓石金等射門雖佳、惟不免高斜、誠命也歟、足球比賽雖不以勝負爲榮辱、然以全運冠軍隊因上述原因致爲葡隊所克、則誠不值矣、又據該會負責人談、此次收入成績異常良好、所有門券均已售罄、頗爲各地災民造福無窮云、

本週球類比賽秩序

網球

十一月一日(星期五) 下午三時半

表演賽	哥錫與亞拉江，加拿華路	九龍木球會

足球

十一月二日(星期六) 下午四時一刻

尋甲組	南華B對華塞斯	加路連山
	西警會對九龍會	九龍會塲
	林肯隊對香港會	掃桿埔塲
	(昂)炮兵對聖若瑟	陸軍球塲
	西洋會對(鯉)炮兵	京士柏塲
	下午二時三刻	
尋乙組	華塞斯對大學堂	掃桿埔塲
	林肯隊對軍需軍糧	陸軍球塲
	海軍隊對西洋會	海軍球塲
	南華會對無綫電	加路連山
	工程隊對香港會	聖若瑟塲
	九龍會對東方會	九龍會塲
	下午二時三刻	
尋丙組	藍開夏對林肯隊	深水埔塲
	下午四時一刻	
	利加會對飛機隊	鐵路球塲
	聖若瑟對鐵路隊	聖若瑟塲
	華警隊對華塞斯	跑馬地塲

十一月三日(星期日) 下午四時一刻

尋甲組	海軍隊對南華A	海軍球塲
	中華會對藍開夏	加路連山
	下午四時一刻	
尋乙組	藍開夏對中華會	京士柏塲
	下午四時一刻	
尋丙組	軍醫隊對西警會	滐咸道塲

慈善足球賽 香港和廣東
成績爲二比二

本市開北廣東醫院爲籌募經費、請來滬參加全運之香港、廣東兩足球隊、作慈善賽於市中心區體育場、並敦請前第四軍軍長張發奎開球禮、比賽於(廿八日)下午三時舉行、裁判員李、兩隊戰來頗爲客氣、一洗全運時爭奪錦標相遇過火之態度、博得觀衆贊美、廣東隊軍容整振、攻多於守、香港隊進攻鬆弛、上半時陣線大變、表演反稍見緊張、並乘機攻入二球、造成平局、難能可貴、茲將戰績誌次、

──張發奎氏行開球禮──

銀笛一聲、張將軍舉足、將球傳給粵中鋒、港軍中途截獲、李碩友沿邊直入、聲勢赫赫、但曇花一現、粵大舉進攻、矢之旋敵境、兩度射門、均不準、此後一進一出、忽攻忽守、表演鬆弛、原是自家兄弟、双方踢來友好非常、毫無肉搏劇戰、兩隊門前、不時有野球出現、粵軍攻多於守、右內譚江柏得右路接濟、向橫裏盤去球門、以其尚未入內衛綫、冷不及防、被其右足一掃、球由門之左角竄入、距開球祇十分鐘耳、

──以一比零港負一球──

▲廣東隊
蕭殿廉
符家興 何佐賢
劉慶才 徐亞輝 黎國劍
李鴻清 陳鎮和 黃永康 譚江柏 楊水益

▲香港隊
黃華織(上) 何家強(下)
鄭季良 梁現贊(上) 黃華織(下)
梁榮照 黃美順 楊本漢(上) 梁現贊(下)
李碩友 卓石金 何家強(上) 曹桂成(下) 黎兆榮 曹桂成(上) 楊本漢(下)

反攻、卓石金放開脚、先後在敵內衛綫外遠射、何家强自告奮勇、均未命中、此時粵鋒譚江柏出沒敵陣、活躍非常、與陳鎮和聯絡一氣、港衛努力招架、得免於難、未幾、粵邊鋒楊水益又帶球深入、傳於譚江柏、舉足射出、惜過準、被球門接住、港軍雖不時乘機反攻、但前鋒聯絡欠佳、軟弱無力、致不得深入、迄後復聚大軍、於粵內衛線左右還攻、果然黎兆榮一見機會猛衛射去、忽被粵球門橫裏接住、終無所獲、上半時以一比○終、

──避去嚴防造成平局──

檸檬、時開後、港軍陣綫大變、中鋒何家强因腿傷在上半時將了時、與曹桂成互調、易地後、何調守門、黃華織任衛、楊本漢任右翼、粵陳鎮和單旗鏖入、進攻不逞、再接再厲、深入腹地、傳球於譚江柏時、險狀畢露、譚仆足蹴去、適梁現贊仆地、球中其身、否則殆矣、粵氣不稍餒、縱橫敵陣、陳譚黃楊等鋒、先後數度射擊、敵門危如卵石、幸鴻運高照、得免大難、否極泰來、局情一變、港軍揮師深入、黎兆榮得球輕輕一撥、避去敵防、一蹴中的、造成平局、

──以二比二終於和局──

此後雙方踢得性起、累出奇帥、衛陷敵境、表演漸臻精彩、港失地既復、軍心一振、前鋒馳騁粵境、數度進攻、均被救出、粵一俟機會、又捲土重來、混戰不久、楊水益將球向港門前送去、鄭季良失足大誤戎機、譚江柏順脚踢去、應聲入網、港又負一球、豈甘屈服、東山再起、士卒用命、中堅黃美順攜球衛去、盤過兩關、舉足一踢、門前掠過、再接再厲、繼續猛攻、曹桂成見球從右路向門前飛來、騰身蹤起將球順勢一推、粵門趕忙招架、接個不穩、球滑至門柱、卓石金候個正着、輕輕一踢、遂以二比二終局、

救傷隊 授勳典禮
由代督頒發獎章

本港聖約翰救傷隊總部、昨日下午五時十五分、舉行授勳典禮、各隊隊長隊員、及中西來賓、到者數百人、由代督史美代表英皇授與、計開如下、山頓爵士由官員(同志)、而擢爲月令(同志)、胡文虎君(銀勳章)、擢爲官員(同志)、周文治君(銀勳章)、擢爲官員(同志)、鄭榮堅君擢爲官員(同志)、葉貴松(銅勳章)、擢爲服志、(新聞社)

娛樂大戲院

即日放映

霍士公司美妙幽馨纏綿藝術巨片

碧水情波

珍納姬娜　亨利芳達　双星合演

珍納姬娜以前的出品中沒有一部能夠比得上碧水情波因爲他在片中飾一船家極合他的个性

下期二號換映聯美公司巨片　教王弄政　佐治雅尼斯空前大傑作

快要放映兩大巨片　金縷曲　基理絲摩亞主演　詩人遊地獄　但丁名著改編

東方戲院

最後一天放映

美高梅艷膩欲滴緊張驚險刺激動人偉大名貴佳片

杏林春燕

兩大明星車士打摩利士、羅拔泰來合演

這片是描寫一位醫生無論怎樣危急的病症、經他醫治即可藥到回春、其技術之高強、確是醫界聖手、全片以表揚醫學爲經、加以一段浪漫情史、關于醫學上各種常識、在片中多有演出、劇情曲折、異常可看。

明天換映諧趣巨片　呆子成名

不日放映熱烈巨片　美國海空軍大示威

券價連稅　日場：前座一毫　頭等二毫　超等三毫　夜場：超等七毫　小童四毫　頭等五毫　小童三毫　中座三毫　前座二毫

大華影戲院

即日放映

霍士公司特製緊張驚險恐怖偵探動人譜片

逆旅奇案

銀幕上著名老搭檔愛門羅・域陀麥勒格連合演

兩位銀幕老搭檔在片中各逞技能，合力破案，域陀是一偵探，愛門是一小說家，但他手段勝域陀一籌，因而大家鬥法，又詼諧，又緊張！

下期三號換映霍士公司神秘偵探巨片　陳查禮古國探案

不日放映環球恐怖巨片　殘暴醫生

孔如坊

新戲院

◀即日重映▶

聯華震動全國藝術驚人之國際榮譽配音聲片！

漁光曲

羅明佑監製　蔡楚生編導　王人美　韓蘭根　湯天綉　談瑛　羅朋合演

滄海中漁民血淚雨！都市中芸芸衆生相！連綿三十年的恨史！惆悵兩世代的慘劇！在國際影壇享榮譽！爲百看不厭的國片！

下期換映環球公司恐怖片王　卑拉勒高氏驚人傑作　殭屍

不日放映粵語歌唱笑片　傻佬祝壽

新世界戲院

◀昨日滿座。今天續映▶

藝華公司全部粵語對白歌唱詠譜警世巨片

糊塗外父

林坤山　紫羅蘭　吳楚帆　大口何合演

▲林坤山古貌尊嚴，談吐幽默，週身外父氣！▲紫羅蘭畢業大學，反對盲婚，週身自由氣！▲吳楚帆手度闘闘，文質彬彬，東床之選，非君莫屬！▲大口何頭腦陳舊，氣談過人，有如雌老虎，

紫羅蘭唱：『馬鬼坡』『平湖秋月』　紫羅蘭吳楚帆合唱：『懷人曲』『二醉酒美人』

下期換映環球公司猛獸驚險新名片　野人王　上集　全港首次放映

長樂戲院

即日放映

粵語歌唱對白有聲鉅片

沙三少

薛覺先編導　薛覺明　薛覺非主演

是南粵公司二次出品，清賢式收音機錄音，粵語對白歌唱，廣州慘悽故事，警世鉅片

下期放映環球公司出品空前絕後世界戰事有聲對白鉅片　西線無戰事

BAYER　拜耳大藥廠

阿司匹靈

爲症阿司匹靈能使君之頭痛牙痛受寒風濕以及流行性感冒等症服後立見功效君如欲兩粒阿司匹靈可向各大藥房購買該藥價格低廉攜帶便利包裝精美通來假冒屑造之品甚夥務須認明拜耳大藥廠十字形縱横商標爲保證該藥之靈驗世無其匹

中國實業

◀第壹卷第拾期要目▶

中國煤礦事業之發展及其希望……黃金濤
河南山東青島三地失業工人之分析……許聞天
小麥肥料三要素試驗……戴弘
祁門茶業改良場第一年工作報告……茶業改良場

災荒特輯

中國災荒之史的分析……吳毓昌
今年的水災一瞥……文振家
最近水災之狀況及其救治……孫起烜
災荒與中國人口糧食問題（二篇）……吳文暉
洪水與饑荒……余受之

定價：每期二角　全年二元
出版及發行：中國實業雜誌社（南京中山東路一七九號）
總代售處：上海生活書店（福州路三八四號）
訂閱處：全國各地一二三等郵局

筋骨痛，最怕翻風

筋骨痛。凡跌打變症。毒入骨。酒風。風濕。火燒筋皆有之。最難斷根。鄙人患此。屢醫罔效。每翻風落雨則加痛。屈伸不能自如。後聞四代手脚專科周達文先生治諸般筋骨痛神效。果蒙以獨步方根本清治。雖風雨亦不能作痛矣。謹此介紹

上環干諾道十三號滙生源金山庄弟周瑞逢恭頌

恭頌

周達文醫脚痛　三天能行　一月除根

余患筋骨十餘年。屢醫不愈。至昨年加劇。不能步行。敝戚周瑞逢翁。曾以筋骨痛嶄四代手足專科周達文醫愈。遂以周先生荐。外敷內服。三天能行。經一月而根患盡除。今已一年並無復發。特表出之。使知中醫每有獨步秘方者。

旺角砵街聯華建築公司陳大珠敬頌

歡迎函在遠道寄葯

周先生午前在旺角碼頭行入十間舖二至五點在大道中中央戲院左鄰十間保元

港聞之一

太平洋海外貿易會舉行年會邀請華商出席
美國西部商會年會亦請華商參加
商會值理會昨議決交由月會討論

太平洋海外貿易會、定期本年十一月廿七日至三十日、在檀香山舉辦第十二屆年會、討論太平洋航綫及對外貿易、穩定滙水、及太平洋貿易政策等重要問題、同時美國西部商會、亦在檀香山舉行年會、本港華商總會、已先後收到太平洋海外貿易會寄來請柬、及檀香山商會、華盛頓商會來函、邀請商會值理、前往參加、出席會議、商會方面、乃將此事於昨日下午二時半開幹事值理會議時、提出討論、計出席者、有陳駒歐、區澤森、陳鑑坡、李星衢、容冠文、劉毓芝、黃茂林、雷蔭蓀等十餘人、議決對于來函邀請參加太平洋海外貿易會年會、及美國西部商會年會事、交由十一月份月會時、再行提出討論、茲分將邀請參加出席會議之請柬及來函錄下、

●●●●邀請出席之請柬●●●●

太平洋海外貿易會、九月廿七日寄華商總會之請柬、

呈香港華商總會主席請柬、啓者、茲發出請柬、邀請各商界、尤其各商業機關團體會員、是秋順來美國遊歷之便、恭請參加太平洋海外貿易會第十二屆年會、該次會議、乃爲商界關心太平洋西岸各國貿易進展而設、是年（一九三五年）十一月廿七號至三十號、在檀香山舉行、屆時美國西部商會、亦同在該埠舉行、際此世界經濟紊亂之秋、是次乃召集橫渡太平洋各國商界、共同討論、破題兒第一遭、討論應付目前轉變之景況、檀香山在地理上、爲太平洋交通最適宜之點、各商界領袖、可共濟一堂、交換意見、在美國方面言之、則各工商業界巨公、可藉此而聚首、以謀改善太平洋貿易、而對外立場如何、亦可藉此而發揮北偉論、敝會等（美國西部商會及太平洋貿易會）使該次會議、爲擴大性質、將美國商人與沿太平洋各國商人、集于一堂、共同觀摩研究、將來貿易上之一切難題、或可迎刃而解、美商會包括美國各商會、美國西部商會包括太平洋九個商會、夏威夷商會亦在其列、太平洋海外貿易會、（成立于一九二零年）乃坎拿大西部各商會、各貿易部、及英國墨西哥等之商會、與貿易部、聯合組織而成、將來太平洋貿易會所討論事項如下、

貿易壁壘　煩苛而可避免之關于船務貨物搭客、及交通等之限制與阻礙、有礙太平洋各國間國際貿易、所改善制止及互相退讓之方法、

互惠商約　沿太平洋西岸各國間互惠商約芻議檢討、商約是否可以改善太平洋間之國際貿易、事約可行在未加入商約前之先決問題、

滙水漲落　穩定滙水之補救法、設立獨立信用機關、以便穩定國際貿易如何始能湊効、

其他事項　關于商品之交換與及減低貿易壁壘、與其關于交通問題、及太平洋貿易傾向、最善先得各政府正式談判後、更得各商一致之意見、此乃今日復興沿太平洋海濱國際貿易之最要者、亦今日商人討論之良資、

建議事項　關于列明討論事項之撮要、歡迎個人或團體偉論、以便作將來會議提出討論之資、不特使該次會議更爲重要、亦大可貢獻于國際貿易上之採取、各國商人無論其親來埠參加會議與否、均可將其偉論寄來、將來彙集巨卷、交會議討論、會期不遠、請早進行、及選出出席代表函知、以便彙入會議各單內、並可函知外埠各友、屆時把晤於會議場、賜教作品以免遺失起見、可寄交檀香山『太平洋海外貿易會議』、信面即寄美屬檀香山商會轉太平洋貿易會委員、望早示行期、以便迎迓、太平洋海外貿易會主席謹啓、

●●●●●●華盛頓商會來函

九月廿六日、美國華盛頓商會函、逕啓者、美國西部商會、每年舉行會議一次、討論各項工商重要問題、西部各商會及商界團體、均派員參加、是年會議將在火奴埠（Honolulu）舉行、由十一月廿七日起至卅日止、太平洋貿易會亦適於此時舉行十二週年會、敝會與太平洋貿易會等、均盼貴埠商界、尤其是貴會值理、屆時順來美遊歷之便、敝會參加、則無限榮耀、藉此各商界領袖聚首於一處、對貿易會多所貢獻也、太平洋貿易問題、乃敝會等所擬討論、其犖犖大者如左、㈠、太平洋航綫及對外貿易、㈡太平洋貿易之傾向、㈢穩定滙水、㈣太平洋木料出口概況、㈤太平洋貿易政策、㈥菲律賓對太平洋貿易之將來、㈦英國優異稅率對太平洋貿易之影響、㈧美國洋面商人問題、㈨橫渡太平洋之交通問題、㈩互惠商約與太平洋貿易、極盼貴會值理屆時蒞會、以增光寵、如蒞會參加、抵埠時可先照會火奴埠夏威夷奈勞酒店之美國西部商會司理 Mr. Leonard E. Read 列先生、便可參加各項會議、希爲查照、此致香港華商總會列位先生、美國商會副會長謹上、

●●●●檀香山商會來函

九月十三日、檀香山商會來函、逕啓者、一九三五年十一月廿七日至三十日、美國西部商會、在檀香山舉行年會、是年會議、乃集台美國西部十一省、及夏威夷與亞拉斯加（Alaska）等處各工商領袖而成、美國商會主席、Mr. Harper Tibley 西比利克巴先生、與各大國家團體委員、均蒞會參加、太平洋海外貿易會與國家海外貿易會、亦同時討論各貿易綱領、是次會議、實予來檀香山遊歷之沿太平洋岸商人、與同地美屬各工人領袖晤會之良機、極盼貴會會員與及貴埠商界、屆時順來檀香山之便、來會參加、均表歡迎、盡數列入、遨請名單內、又爲優待遠方來賓起見、酒店對來會各賓、收費九折、祈將貴會來會代表芳名早日函知或電知、到埠時則請至檀香山底靈威交通行內檀香山商會報到、則各項參加會議手續、可即辦妥、敝會海底電報碼（Commerce）、當此、函達貴會查照、此致香港華商總會主席堅尼地謹上（附件、船期表乙件、圖畫乙件）、（新亞社）

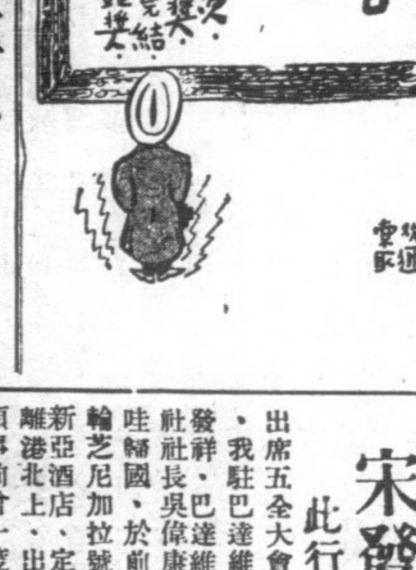

暹駐華商務專員否認暹排華
政體雖易善隣之旨未變

關于暹羅排華事、暹駐中國及香港商務專員威力氏、曾數次發表談話、記者昨晤威力氏于其辦事處、詢以最近所聞之暹羅排華事件、據云、暹羅政府對中暹兩民

同等保障

族、向認爲至有密切關係、故旅暹華僑亦與暹人民受同等法律之保護、如購買土地權、華人亦得享受、並無有若何排華事件、傳之者、大抵爲不能在暹生活者之言、至如暹府政體雖變、而親仁善鄰之旨、未嘗變易也、所異者爲移文法律之修改、現正逐漸改善、務湊完善、

抵制無益

至如旅暹華僑、其能生活安定者、達百分之九十、中小商業、屬於華僑者實多、近有傳中國有拒購暹米作經濟上之絕交消息、雖知暹羅米業操於華僑手者、佔泰半數、果抵制暹米、是無異華人自相抵制、又或以旅暹華僑有陷於經濟破產、此不獨暹羅爲然、世界各國亦莫不如之也、

設處目的

中暹貿易關係、既密切、自應設法增進、故暹政府特派出商務專員出駐中國、并設辦公處于香港、謀中暹商業之發展、使雙方貿易之得以日益增進也、記者旋再詢以、暹國前派忠于暹府之華僑十八人、爲全暹華僑代表以利[illegible]、政策事之眞相、[illegible]余對此事並無聞及云、（新亞社）

搭客登岸須領客牌
雖有中國交通部客牌亦無効

中國輪船載客來港

日昨報載、中國輪船福東號、由海口載軍人四百餘名來港、因在港未曾領取客牌、致被罰、自消息發出後、各中國輪船公司、誠恐再蹈覆轍、紛紛往船政署詢問此例、關于此事、昨復查悉、凡中國輪船載客來港、如有乘客在港登陸或下輪者、必須向本港船政署領取客牌、否則作違犯港例論罪、反之輪船祇載客過港、而未有登陸或下輪者、則可免去此項手續、至福東輪遭罰原因、實因其中有數搭客在港登陸而未在港領取客牌云、（新亞社）

兩男子私藏軍械案
各判監一年

男子馬坤、廿九歲、吳耀甫、又名吳星、卅歲、兩人被控于案、謂其㈠馬坤于本月十八日、藏有大頭六火短槍一枝、槍彈四粒、未有警司執照、㈡吳耀甫、于本月十八日、藏有大頭六火短槍一枝、槍彈四粒、未有警司執照、[illegible]司、又謂二人來刼案[illegible]、官乃判將二人從嚴[illegible]、每人苦工監一年、（新亞社）

出席救災會

●●●●欖鎮同鄉會派員●●●●

粵中山縣政府、將于本月三日、召開救濟三九風災各村鄉會議、函邀僑港[illegible]同鄉會派員出席、該會昨日常會議通過、派李永留、何怡矩兩人爲代表赴會、等奉派後、即[illegible]一切、定今日首途過澳[illegible]、（中央社）

華仁舊生舉行演講會

●嘉神父講科學與宗教●

昨日下午五時、舊生會假座華仁書院禮堂、敦請嘉思豪神父講[illegible]

宋發祥等過港北上
此行並負有提倡國貨之使命

出席五全大會荷印代表

出席五全大會荷屬印代表、我駐巴達維亞總領事宋發祥、巴達維亞天聲日報社社長吳偉康兩氏、自爪哇歸國、於前日下午搭荷輪芝尼加拉號過港、下榻新亞酒店、定今日乘原輪離港北上、出席大會、宋領事前曾一度回國、俟以大會延會、領館事務、急須辦理、乃先行回任、今度再來、中央社記者昨往訪晤、承談如次、

兩種使命

據宋談、本人等此次歸國、負有兩種使命、㈠代表荷印華僑出席五全大會、㈡提倡國貨、關於提倡國貨辦法、係由當地商會聯合會、爲僑入口商總會、巴城中華商會三個團體、舉派本人等爲代表、乘回國之便、負責宣傳一切、希望我華商到荷印方面努力推展、此次總領事館亦擬於大會閉幕後、參加國貨展覽會、荷印廠商、來泗水展覽、終因各廠商携來展覽出品、原屬有限、而在大會售出頗多、所有無幾、致未獲實現、至爲可惜、

夜市展覽

巴城每年於八月九月初兩週間、舉行『夜市』、陳列當地產品、公開展覽、性質與芝加哥博覽會相同、宣傳力甚大、各地前往參觀者、達七八十萬人、情形異常熱鬧、明年夜市、擬成立中國館、陳列國貨、以資提倡、屆時希我華商、放大眼光、踴躍參加、宣揚國光、（中央社）

新到『雪冷』成套西裝絨

德付道中新新公司

實業公報（第三三期）

●已於六月廿九日出版

本公報登載關于農林鑛工商漁牧及勞工之命令法規公牘調查統計註冊廣告等項每星期出版一次訂價全年大洋九元郵費在內零售每冊大洋一角凡關心實業法令及建設事業者均應購置一份以資參考

如欲訂購請逕向實業部總務司第五科接洽可也

鳴謝

先施人壽保險公司賠欵快捷

先父麥錦棠曾在先施人壽保險公司投保壽險不幸於日前因病身故當即馳報該公司蒙派員查確立將保欵如數賠償足見該公司資本雄厚信用昭著感激之餘特矜報鳴謝

棘人麥榮燊泣啓

民國廿四年九月十七日

朗臣時表

本行新到大帮時欵男女庄RONSON朗臣〡〥石馬表式式俱備如蒙賜顧無論價值高低皆送

名貴贈品

以酬諸君光顧之雅意

總經理　省港利安鐘表行

皇后大道中一百卌四號

自動電話式一六六一號

港聞之二

豐平輪起貨演血劇

苦力刺傷管貨工頭

行兇後躍海圖遁卒被拯獲

何傑權頸部受傷兇手將被控案

和通公司之豐平輪，行走石叻庇能仰光等埠，昨日抵港，寄泊於中環海面第四號甲泡，於下午起貨之際，輪中之管貨工頭，忽因小故，被苦力陳某以利器刺傷其頭部，勢頗沉重，輪中富即懸出召警旗報告，尖沙咀水師警署，急派警輪，載同中西警探，前往查究，斯時兇手畏罪，躍海自殺，卒被拯起，解送國家醫院犯人羈留所調治，據記者調查，傷者爲何傑權，寓於文咸西街四十八號甲，當時正是忙於工作，因苦力起貨不愼，互相發生口角，兇手怒目相看，乘其不覺，以利器猛刺，何急閃避，致被傷左便頸項，血流如注，傷口頗深，暈倒船上，當警探到場，即將其轉送尖沙咀，電召紅十字車到步，轉送九龍醫院救治，經醫生施救，旋即復甦，傷勢頗重，惟可望無性命之虞，至於兇手陳某，見警探到步，躍下海中，卒被榜人拯起，亦飽飲海水，繼由小輪轉送來港，而入國家醫院，警方將俟其痊愈後，進行查究辦理云、(世界社)

西環海旁道

貨車撞電車

傷苦力六人其中二人被抛下海

兩車均有損壞肇事司機人逋去

昨日下午四時十分，西環海旁道發生一運貨汽車與電車相撞，跌傷多人案一宗，查此事發生原因，由於某號運貨汽車，駛至西環海旁道附近時，該車司機不知如何失愼，竟向一電車撞去，當堂將電車之尾部撞凹，車上搭客供皆大吃一驚，該號運貨汽車之車頭，則撞至粉碎，不能行駛，斯時車上有苦力六人，當失事時，其中有名陳華，(卅三歲)，歐明，(四十一歲)二人，被抛出車外，並滾跌下海，當時附近之段警睹狀，即上前查究，并將跌下海中之二苦力救起，後轉電警署報告，由警署派出中西警探到場查究一切，并電召十字車到塲，將傷者送入國家醫院調治，查陳華跌傷頭部甚重，但不致有性命之虞，歐明與何華等五人，則跌至遍體鱗傷，事後失事之司機已逃去無踪云、(新亞社)

高富輪抵港

●船主已入醫院施割

英國鐵行郵船高富號，原定于今日上午六時，由星架坡抵港，船至中途，因船主法蘭士突患盲腸炎症，乃開盡速率提前抵港，以便趕速將法氏送入醫院割治，該輪昨晨已抵港，即由本港醫生三人登輪診治，衆均認爲病勢沉危，非入院割治不可，乃以舁床將之放下救生艇內，隨轉用汽船載之來港，入域多利亞醫院，當即施用手術救治，該輪現赴日本，將來返港時，法氏能否復職，尚未可料，現船長一職由大伙高地氏充任云、(新亞社)

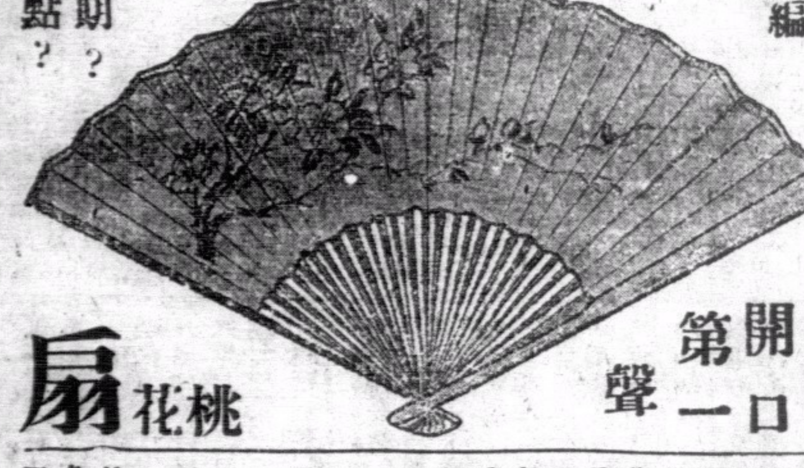

日期？
地點？

桃花扇

聯華公司空前奇跡

天倫

全部音樂歌唱巨片　十二位大明星合演

中國影壇光榮紀錄

歐陽予倩編導

金嗓開第一口聲

立止耳痛

果然妙手

小女月仙，患耳疽症，耳腫耳痛，劇痛不堪，幸延眼耳鼻喉科專家蔡德芬先生，治理、腫消痛止，未三服，耳疽亦消除矣足見 先生擅治頭部痛症，醫術如陀，大有藥到痛除之功，誠當代耳科之妙手也，拜德之餘，用誌數言鳴謝，俾患耳痛者，知所問津焉。

蔡德芬先生寓灣仔交加街十八號何東行三樓分館大道中第一百七十六號惠仁堂　電話二七四三七▲分館電話二二七零九　老館廣州河南溦珠橋龍溪首約七十八號

禮頓山道三十二號　麗精美術學院　鮑少游恭頌

赫威避孕防毒藥片

外用確能避孕兼防毒，常用無碍，行銷久，牌子老，久爲醫界所贊賞，請莫貪平購劣藥而悞事，各處均有售，

中華汽車公司

昨日舉行股東年會

顏成坤報告本屆溢利數目

○…該公司擬加派車輛行走一號路線…○

中華汽車有限公司 昨日下午二時半，在銅鑼灣威菲路道總辦事處，舉行股東年會，列席者頗衆，董事局主席兼總司理顏成坤爲主席，首由顏氏報告稱，當茲不景氣時期，港中各行商業，多受侵襲，本公司收入亦稍受影响，然倘有盈利，此有賴於四項計劃(一)改用火油渣，(二)延長路線，(三)增設二等客位，(四)開源節流，之得告實現也，竊思諸項計劃之成功，使本公司不能不向政府表示感謝，當茲不景氣期間，政府體念商艱，殊爲欽佩，尤使本公司所感激者，僑胞惠顧隆情，列位股東先生時匡不逮，與董事諸君暨職員等之努力，方有今日之成績，查本公司是屆結算，溢利二十萬零零三百三十元零二毫四仙，支付董事袍金，核算員酬金，預撥嘉華銀行呆賬，及撥去開辦費，車價，器具，傢私裝修，制服等共一十五萬四千九百四十元零一毫五仙，實獲淨利四萬五千三百九十元零零九仙，用以支撥創辦人花紅及股息，茲定十一月一日，開始派息，茲請選下屆董事，至是各股東投票，推陳少卿，馮耀榮兩股東，爲監票，開票後，當選董事顏成坤，黃耀南，爲當年董事，林卓明，馮強，顏光宗，爲下屆董事，并通過推黃文爲核數，滑臣爲核數員云、(世界社)

又訊中華公司以跑馬地至東邊之一號路綫車輛，搭客異常擠擁，爲利便搭客起見，擬於最近加派車輛行走，以免過於擠擁，又查被公司府決定在跑馬地方面，建築一候車亭，該亭內設備椅位，以利便搭客坐候車輛，且在雨天時期，亦可供搭客避雨云。(世界社)

西婦自殺

獲救後已無恙

外籍婦人亞美打，住紅磡馬頭圍道三三二號二樓，前晚夜深，不知因何感觸，服食拉素自殺，嗣爲家人發覺，急召十字車到塲，將之送入廣華醫院救治，經醫爲之洗胃後，已無大碍云、(新亞社)

德昌找換店司理

被控藏偽幣

兼向顧客行使

兩罪分別判監及罰欵

干諾道八十一號德昌錢銀找換店，司櫃李炎，昨晨被控于中央巡理府麥司堂、謂其前日向一老人行使偽銀毫十九枚、及藏有偽港單、兩罪、據主控幫辦對官稱、謂得綫人密報、指該店常向人客行使偽幣、前日一老人持十元港紙一張、前往找換廣東双毫、得欵一十四元六毫、乃着一元八毫內有偽幣、三數名前往搜查、即當塲搜出假廣東双毫九十一元、偽港單毫十九枚、眞廣東双毫十六元八毫、及眞港幣一百一十五元、又搜得用紙包鐵(鐵作港單毫形)七捲、作双毫形者六捲、遂拘獲該店司櫃李炎、詢其東主何往、據云上省、歸期無定、現控其行使偽幣之數、祇十毫銀三元八角、港單毫九枚云、官判被告首罪入獄六月、次罪罰欵三百元、或入獄三月、眞港幣一百一十五元歸還被告云、(新亞社)

海軍秋操

地海外操演戰術

本港海軍部，爲訓練人員及演習戰術起見，特定期舉行秋操，日昨已通知船政署、謂于十一月七日，有英艦忌廉士比號、在海外操演戰術，向(芬廹)方面攻擊云、查船政署昨已發出報告、各船隻駛經該處時須要注意云、(新亞社)

船政署案二宗

陳好，與張金、梁妙仙等三人，昨被控于船政署皓司堂、謂其未得荷輪芝尼加拿號船主許可，擅自登輪，有違港例，被告均認罪，官判各罰銀十元、又中山號小輪主冼祥，昨被控于皓司堂、謂其不依航綫行駛，有違港例、被告認罪，官判罰銀十元、(新亞社)

荷印農林局首席顧問

梯拉拉等昨抵港

今晚夜輪晉省

荷印政府特派來華、考察農品市塲之農林局首席顧問梯拉拉，偕同書記官溫鍚煌等，已於日昨搭荷輪芝尼加拉號抵港，一行等定今晚趁夜輪赴廣州，并邀溫若望同行，一俟事畢，即轉程往汕頭廈門上海等地考察，曾一度來華之經濟部長哈特，將於下月啓程再來，訪晤粵政府，磋商洋糖菓品推銷事宜，又荷印政府爲推銷當地農產品起見，決於下月間，在本港開荷印菓品展覽會，搜羅名菓凡十七種，公開陳列以廣宣傳(中央社)

剪綹匪入獄

男子佘淸康(廿六歲)昨午被控于麥司堂，謂其于昨廿九日下午一時許，在永安街向一上海人陳祖清摸去一銀包，內有港幣三十五元、官判之入苦工監四月、(新亞社)

搶金判監一月

少年林家達(十七歲)昨午被控于麥司堂，謂其于昨廿九日上午十一時許，搶去文咸東街六十三號永德隆金舖足金一塊，值銀三十餘元，判被告入苦工監一月、(新亞社)

婦人携紅丸

罰欵九十元

婦人招桂瓊、於昨廿二[illegible]十一時許、在[illegible]下街[illegible]有紅丸九十粒、被七四號[illegible]更練李漢生巡緝將其拘[illegible]、此案曾由中央警署[illegible]

東華三院去屆院務報告書（二）

▲第一章　東華醫院院務

對於未完工程、督匠加緊建築、間有未妥者、又着令改善之、至五月間、工程全部告成、因涓吉於五月廿五日舉行開幕、叨蒙督憲大人親臨主持典禮、董等殊深感謝、查老院改建、捐項由一九三三年至一九三四年實收一十九萬一千零七十五元、至支出建築各費共二十一萬三千五百六十元零九毫三仙、不敷二萬二千四百八十五元九毫三仙、總由本院存欵借支、從此僑梓患病入院者、得一良好舒適之療養所、殊堪欣慰、董等對於慷慨捐輸之中西善士、與夫熱心贊助改建老院之華人代表、本院顧問、分任值理等、感謝萬分、至昨歲總理之勇於任事、尤爲欽佩無既也、(四)新院舊址改建嘗舖、老院改建既告成功、新院舊址已無爲留醫之用、昨歲經由華人代表會同當年總理請准政府將該地址改建民房藉增收入、董等於老院開幕後、即實行招匠投承工程、由鴻泰號投得、計建築費七萬八千元、至該民房圖則爲嘗產蕭君報效本院、經費一千元、其餘額外工程不另收費、董等無任感謝、該項工程不日便可全部告成、預算每年多收一宗租項、於養院經費不無裨補、此政府之厚澤深仁、彌足感荷者也、(未完)

財政

一九三三年與三四年之進支比較撮要、(進數)一九三四年共二十六萬三千一百四十六元九毫四仙、一九三三年共二十三萬三千一百二十四元五毫二仙、收入增加項別統計八萬零九百九十五元九毫九仙、收入減少項別統計五萬零九百七十三元五毫七仙、(支數)一九三四年共二十四萬四千六百七十四元一毫七仙、一九三三年共二十五萬三千四百六十五元四毫三仙、支出增加項別統計、二萬一千四百五十五元三毫九仙、支出減少項別統計三萬零二百四十六元六毫九仙、右表是年進項比一九三三年多三萬零二十二元四毫二仙、支項比一九三三年少八千七百九十一元二毫六仙、實則本年因受不景氣之影响、一切經常收入無不大爲減少、其所以進項比昨歲爲多者、賴有政府特別津貼四萬七千餘元及游藝會賣花演劇各項收入耳、至本年支費經極力撙節之結果、約省回三萬元、其所以支項比昨歲祇少八千餘元者、以本年撥助東院廣華經費、較昨歲實多二萬餘元也、

建設

(一)改建老院落成、老院改建之議、醞釀數年、自經昨歲總理羅玉堂君等捐集巨欵、即鳩工庀林、開始建築、迨前任董等接事伊始、時工作已完成大半、

日知錄

各院戲目

中華民國廿四年十月卅一日星期四

▲香港

娛樂—碧水情波(西片)
皇后—盜寇勇將(西片)
中央—王先生過年(中片)
東方—杏林春燕(西片)
高陞—潮洲班(夜)
雙假女(粵劇)
太平—太平男女班(夜)
利舞台—歌斷衡陽雁(粵劇)
九如坊—藍屋怪手(西片)
漁光曲(中片)
西園—乾隆皇大審殭屍(中片)
新世界—糊塗外父(中片)
香港—哥哥我負你(中片)
長樂—沙三少(中片)

▲九龍

平安—嫦娥奔月(西片)
大華—逆旅奇案(西片)
普慶—普天同慶男女班(粵劇)(夜)
官涌—回首當年(中片)
東樂—火窟情鴛(西片)
北河—秋扇明燈(中片)
油蔴地—豬八戒大戰沙魚精(中片)
欽崙—梁天來告御狀(中片)
明星—野花香(中片)
旺角—火燒九曲樓下集(中片)
廣智—古國奇俠二集(中片)
新九龍—鄉下佬遊埠續集(中片)

香港播音

(下午)十二時半、西樂秩序、一時、氣候報告、五時至七時、轉播香港大酒店樂秩序、七時、西樂唱片秩序、八時、晚間氣候報告、中樂秩序(鐘聲慈善社中樂部担任)、易水寒(馬驥文梵鈴獨奏)、漫天風雨鎖藍橋(馬次文譜)、白骨美人(彭英滿、楊倩儂女士合譜)、周瑜歸天(黎夢魂譜)、一曲琵琶恨正長、(劉希文、簡明女士合譜)、再生柳下惠(陳徽韓、楊倩儂女士合譜)、霸王別虞姬、(陳文川譜)、燕雙飛「混名曲」(簡明女士)寶玉逃禪(譚冠譜)、(清夜鐘聲合奏)、以上各曲、由劉希文、陳徽韓、甘時雨、馬伯文、黎紫君、賢、馬俊文、馬惠文、陸紹敬之、鍾僑生、李超賢、邵禮華、林道生、馬次文、區蕙培、彭英滿、王劍龍、源少山、譚冠拍和、八時半至十時、ZEK啓羅週波六百四十、西樂秩序、九時至一刻、收接英京、十一時完畢、續將各報送來新聞播放、(新亞社)

廣州播音

廣州市政府播音台、今日播音秩序如下、

★……日間……★

(一)中樂唱片、飛影柳青唱「喝斷長板橋」、(C)十二時至十二時五十分、(二)廖俠懷唱「玉蟾蜍之兄弟相會」(N)三、柳仙碧雲唱「父子同科」、(C)、四、郭玉麟唱「白骨野人之怨婚」(K)白駒榮騷韻閣唱「龍船」白駒榮騷韻閣唱「賢母教子」、(三)各項報告、十二時五十分至一時、一、東亞天氣概況、二、本地天氣預測、三、晚間節目、四、本市金融行情、下午一時、一時至一時二十分、(三)粵語新聞報告、(四)西樂唱片、一時二十分至二時、一、「小公主」、二、「預備吧劉母」、三、「起錨」、四、「全體排隊」、五、「百合花」、六、「街歌」、「失意」、「活潑玲瓏」、「別離關頭」、「是河生情」、(五)休息二時、

○……晚間……○

(六)中樂唱片、香樂合奏「一連串月憶情人」、六時三十分至六時五十分、(七)各項報告、六時五十分至七時、一、東亞天氣概況、二、本地天氣預測、三、本市金融行情、四、本台明日節目預告、(八)演講、下午七時、由廣州外交特派員公署担任、七時至七時卅分、(九)唱片、七時卅分至七時四十分、一、白駒榮西廂霞唱「葉大少賣試錄」、二、音樂合奏「西江月」、凱旋、伍秋儂、蔡倩鴻唱「女狀元之妹仔求婚」、四、葉弗弱、伍爍儂唱「東方朔偷桃」、六、大傻非儂唱「大傻睇相」、(十)國語新聞報告、七時四十分至八時、(十一)常識、八時至八時十五分、(十二)英語新聞報告、八時十五分至八時卅分、(十三)特備中樂、由小燕薇香樂社担任、八時卅分至九時、一、李炳堅君唱「不忍別他也別他」、二、高振雲君唱「深谷幽蘭」、三、香建英君唱「塞外飛鴻」、四、盧家熾君唱「深閨綺夢」、九時至九時廿分、(十四)粵語新聞報告、(十五)繼續特備中樂、九時廿分至十時卅分、五、蔡湘君唱「愛情花魂偏抱恨」、六、蔡樹森君唱「逃禪」、七、蔡劍生君唱曲「羅宜佈」、八、全體合奏「西江月」、九、朱廷英李炳堅君唱「芦花夜怨」、十、以上由小燕薇社、李秉夏、蔡炳麟、杜伯玩、蔡椿、盧家齊諸君拍和、(十六)休息、十時卅分、

天氣預測

溫和氣旋風由滿洲伸至長江下游、較低之氣壓貫於太平洋轉入南菲律濱、今日天氣、吹東風、溫和、天色佳、

潮水漲退

漲—上午十二時三十九分　下午十二時五十一分

退—上午六時零分　下午四時十一分

太陽出沒

出—上午六時二十七分

沒—下午五時四十八分

節候變遷

霜降後七日

廢曆備考

乙亥年十月初五日

港聞之三

印人更練 刺腹自殺
腸臟流出入醫院後卒致不救 ●自盡原因不堪疾病痛苦●

印人更練馬沙星、於昨廿八日、不知因何感觸、頓萌死念、以利刃自刺其腹、腸臟亦爲之流出、事爲同居人發覺、急將之送入國家醫院救治、由醫生代爲之線縫其傷口、至昨日傷勢轉劇、卒溘然長逝、聞死者自殺之原因、乃近患惡疾、精神肉體方面、痛苦不堪、念人生至此、了無樂趣、故出此下策云、(新亞社)

西富商 分遺產 車伕也沾惠

住山頂五百一十六號之西商實雲士蔑夫、日前逝世、遺下在港遺產一十一萬五千五百元、由其妻嘉芙蓮領受、遺囑中有聲明、其書記應得二千元、及兩手車夫各得二百元云、(新亞社)

勷大觀光團 ●六十餘人已抵港●

廣州勷勤大學組團來港觀光、一行六十餘人、業於昨晨由廣州乘首次快車來港、據該團之領隊對記者稱、此次來港、純欲增加學生之知識、故除觀光本港名勝外、並參觀各大銀行及各大工廠、在港逗留數日、定本星期六日返廣州云、(世界社)

木盤味來歷 ●蘇權簽保五十元了事●

男子蘇權、昨晨被控于史司堂、謂其有木盤兩個、犯來歷不明之罪、被告供謂、彼在廟街露宿、醒來時見木盤在身旁、故携之而行已云、官謂汝無一定住址、要盤何用、被告謂欲轉售與人云、及後被告復求官賞還其囘八打威、官不准所請、命其簽保五十元、一年內不得犯事、(新亞社)

蓄婢遷居不報 ●待遇尙佳只罰五元●

婦人楊姐、昨晨被華民署專查婢女幇辦奧干拿、控之于九龍巡理府晏司堂、謂其蓄有婢女楊桂善、于九月十四日、由旺角砵崙街一七二號遷往上海街四零二號三樓、未往報案、被告認罪、主控幇辦對官謂、被告對其婢之待遇甚佳、形同己出者、因此官乃從輕判處罰欵五元、(新亞社)

毆打劉慕龍案 六被告上訴駁囘
臬司認爲理由不充分

曾短仔、金木全、陳勝、曾林權、楊林娣、陳江六、人、本年七月三日、被控于九龍巡理府譚司堂、謂其向某體育會之主席劉慕龍、勒索不遂、糾衆將之毆打罪、被告等否認有罪、由譚司堂鞫訊多次、卒認定被告各人罪名成立、判每人罰銀一百元、或入獄二月、被告不服、要求覆審、譚司復維持原判、被告當庭聲明上訴、昨晨特延請羅顯勝大律師、上訴於正臬司麥基利哥堂、政府方面由駱克士蔑夫辯護、雙方爭辯良久、麥正臬司以被告上訴之理由、殊不充分、特將之駁回、各被告仍照原判執行云、(新亞社)

帶舖票被罰

男子溫良、昨晨被控於史司堂、謂其身上懷有舖票三百一十七條之罪、據主控幇辦謂、被告乃在電車路近西邊街附近、被差拘獲者云、官判罰二百五十元、或入獄三月、舖票燬滅、(新亞社)

坐痰盂傷下部

婦人吳英、四十四歲、住大道中某號四樓、昨晨七時許、坐於痰盂上大便、一時不愼、痰盂傾塌、致插傷私處及臀部、血流不止、其家人乃偕之入國家醫院敷葯云、(新亞社)

帶狗渡海無照 ●被罰廿五元●

男子凌海、于昨廿九日下午、由本港渡海、並携其所蓄之狗母前往、抵埗時、被司値碼頭附近之差人發覺、上前截詢、凌直認由香港來者、差人詢其有無取得獸醫官之執照、凌則答謂未有、差人乃將之帶返警署、昨晨控之于九龍署榮司堂、被告認罪、官判罰銀二十五元、或入獄一月作抵、(新亞社)

印人被控偸銀單

印人更練加蘇林、被控於案、謂其窃去婦人黎瑰銀單一張、可提銀四十一元二毫七仙者、被告延請施路化律師代表辯護、否認有罪、昨晨提堂、官命押候下月十二日下午開審、(新亞社)

青年會雜訊

●明星游藝會● 青年會定於十一月八號九號兩晚、在該會大堂、集合南中國最紅之電影男女明星廿餘人、表演各人擅長傑作、各明星均已應許義務效力登台表演、聞劵分一元及五角兩種、已在該會發售云、

●會外講座● 青年會是月假銅鑼灣清風街公理支堂、舉行系統演講、參加人數甚爲踴躍、繼續舉行第二講、聞於是晚七時半、題爲「中華民族的根本危機在那裏」、有志研究中國問題者、幸勿失之交臂云、

●音樂會● 男女青年會聯合組織之中華歌詠團、現又定于十一月廿三日星期六下午九時、在香港大學堂舉行冬季音樂大會、劵價分伍角壹元兩種、現已開始售劵云、

商業消息

●昌明公司生意暢旺● 大道中昌明公司、自舉辦線衫競猜之後、繼以贈送[illegible]餐劵、凡買藝生廠之自由車嚒線衫一件則有贈劵一張、所以最近數日、大受各界仕女歡迎、顧客雲湧、良以該公司趁此復將各項品物、削價沽出、廉平公允、毫不過取、聞其營業主旨、素採忠實主義、極有信仰、近又以嚴冬將屆、羊毛貨品、絨帽毯被等、新辦到大幇應市、式樣新顯、十足時代化、採購多令貨品而欲平靚者、往昌明公司包得滿意而歸云、

出版情報

幾個愛好電影與美術的青年人、最近籌刊一本漫文與漫畫的總和刊、命名「都會」、取材是偏重于都會趣味的記錄、及特寫島上風光者、聞將快出版、是頗足供各界之消閒世慮云、

銀幕新訊

●平安● 『嫦娥奔月』爲我國梅郎得意歌舞妙劇、然泰西之美艷歌后多魯菲拔治所主演之歌舞艷片、亦用此名、可謂中西輝映、異曲同工矣、此片乃環球公司本年度偉大製品、今日在平安戲院開映、內容除歌舞艷劇『嫦娥奔月』之外、尙配唱名曲三枝、現皆成爲歐美嗜歌樂者家絃戶誦之作、誠娛樂資料極端豐富之歌舞巨片也、

補腦名丹爲專門醫學界所稱許而樂於介紹之腦系特效補劑！

運動後即覺頭暈疲倦之人，其爲體力虛弱無疑，然究其實亦因腦部不康健所致，不論是體力虛弱或腦部不康健，

補腦名丹總可治之！

▲失眠亦爲痛苦之症、治之宜速、查失眠之起、乃由過度工作、疲勞太甚、致體力虛弱、遂患失眠、患者請服補腦名丹保能見效・

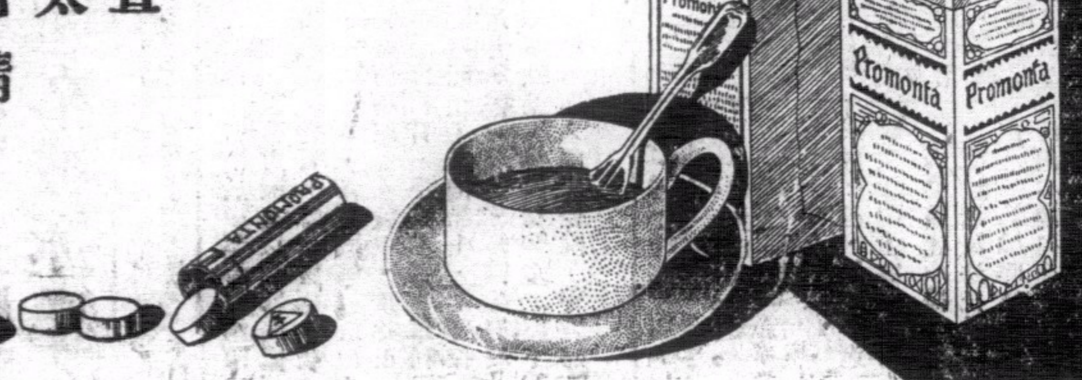

總經理香港德商 波彌文洋行
各大藥房大公司均有代售

鹿角酒店

五樓 經濟房間

三大特點
時租每點壹毫
日租減收伍折
月租格外相宜

文安教授西樂

用最新發明音樂教授法能引起學者有興趣使其速於成功並能奏中樂曲

地址般咸道列樂台一號樓下

民族雜誌 第三卷第十期

本社特設書報代辦部

本社鑒於年來國內出版物之衆多，猶如雨後春筍，讀者多感訂購手續麻煩之困難，特設書報代辦部，以應讀書之需要，而省重複之郵費；凡機關，團體，學校，圖書館及個人欲以訂購各種書報事務委托代辦者均所歡迎。

書報代辦部章程

第一條本社爲謀讀者訂購書報便利起見，特設書報代辦部爲讀者竭誠服務。第二條代辦範圍暫以國內一切出版物在本社所在地可以購得者爲限。第三條委托人委托本社代辦部代辦各項出版物時，須來函書明：㊀書報名稱㈡數量定期刋物須註明起訖期數；㊂著譯者；㊃出版者；㊄訂價；㈥委托人姓名及詳細地址；㊆需否挂號等項，連同貨欵；寄費挂號費匯寄本社，本社于收到是項函件三日內辦妥付郵。第四條倘委辦之件業已絕版或停刋或無法購得者，均於收到委托人來件後三日內函復，決不掩延。第五條貨欵除一元以內之畸零數可以郵票九折作價外，均須現欵。邊疆省份，均照申市合算。

要目

外交上之又一重心事……陳公博
最近各國關稅及貿易政策的透視……何炳賢
德意志與歐洲和平……志遠
日本陸軍大臣更迭以後……林雲谷
意大利與阿西比尼亞……John Harris著 孔憲書譯
行政積壓遲延之原因及其補救方法……張天福
美國銀行制度……羅鳳超
强迫仲裁制的演進及其失敗原因……楊振先
各國青年失業狀況及其統計方法的檢討……吳至信
政府權力的基礎……鄒文海
割讓臺灣的回顧……劉選民
詞的發展(一續完)……李素

定價 以國幣計算

零售	每期	弍角
半年	六期	一元二角
全年	十二期	弍元

郵費 國內不加。國外每期叁角，

民族雜誌社出版 上海北蘇州路一〇四〇號五樓

總經售處 上海福州路一八四號 生活書店

各埠各大書局均有出售

從星洲到香港

從星洲到香港，要經過一段七洲洋，那邊『無風三尺浪』，有一點風，便濁浪排空，雖是極大的輪船，也會跳舞，叫乘客們感到不安，據老於行旅的人說，「只要預備著名虎標藥品，像八卦丹，萬金油等，包你不會暈船嘔吐，而且照常可以狼吞虎嚥，照常在甲板上遊眺。」

昌明公司請二千位食餐

本公司舉辦線衫競猜經公開揭曉得獎貴客到領頤博好評本公司仍感不能人人受益引以爲憾今特再次令顧客都不落空凡光顧

大犧牲 藝生織造廠自由車嚒線衫一件即送 價値四毫多買多送 威靈頓街威靈頓餐室常餐劵一張

既有貴麗之線衫復可隨時飽飫美味極合經濟原則 線衫紗線幼結裁製精良實後來居上

自由車嚒 限賣二千件

即請二千位食餐同時並將各種貨物大削價酧答顧客此空前機會購者從速幸勿失之

大道中一四六號 電話二二五七三 昌明公司啓

一毫二毫商店

亞比羅

新到大帮各種
貨品價格俱是
一毛二毛歡迎
各界惠臨參觀

▲舖在香港德忌笠街一號C
▲九龍支店彌敦道二一八號

甘肅境內民衆柔馴

見外來旅客必恭敬稱之曰大人 惟房舍日益破壞生活日益艱難 藏人見馬隊至盡逃山中

（蘭州訊）記者近為考察邊省社會情形起見，特赴川甘各省一行，玆將甘肅省之所見者誌下、甘肅境內的民衆，比四川要柔馴得多，看到一個外面來的旅客，恭敬得了不得，開口「大人」閉口「大人」，最大的原因，是他們自己本身沒有武力，只要一把馬刀，就可以叫他們屈服，一部份的男子被鴉片烟抽得皮包着骨頭，開口一笑，就好像僵尸復活一樣猙獰可怕，村莊裏的房屋，很少見到充實的住滿了人口，各個房子，也沒有看到有整刷的氣像，一般是沒落蕭條，因循苟且的過活，村莊的人口日益減少，房舍日益破壞，生活日益艱難，某君自文縣來相遇，曾痛謂！中國再如此過活十年，這些地方的人口將至絕種，順江東行二十里至中寨，中寨再東四十里為陰平寨，市集甚大，東北四省未失以前，甘省

黨參銷路

甚好，其出產地區為岷縣，西固，武都，文縣一帶，文縣之碧口為收貨總口，中寨以上之「番地」一卽藏人所居之山地，出參亦不少，碧口商人多在中寨有分莊，收買藥材，九一八以前，中寨市鎮至為熱鬧，今則黨參之大銷塲已失，且軍事繁興，運貨為難，中寨原有之商號，相繼撤銷，所餘數家，亦僅勉強維持，無交易可作，中寨市面亦因此一落不起，市上無一家賣食貨的商店，公開零賣熟烟土的，到有好幾家，一角錢可以買好幾大口烟土，眞物美價廉，

再溯小溪西北行，路中漢回藏人雜處，藏人見馬隊至，盡携糧食衣物等避山上，行八十里宿地爾坎，此地為一大藏莊，藏人已逃盡，糧食馬料皆無處購買，這樣的

消極抵抗

已給我們無限的苦惱，假如他們再進一步用武力和我們為難，我們雖然可以勉強通過，總得受相當的損失，甚至造成重大的牺牲，亦未可知，地而坎後，卽為馳名川甘的棨崗嶺，此嶺上下七十里。七十里中亦無人家，此山看去不如野猪關梁之雄奇，至山麓時所見，不過一中等高度之草山，以盤道上升，並無若何之艱險，待到山頂後，每個旅客皆頓改常態，望山興嘆，蓋有一架更高山頭橫阻其前，「之」字形盤梁道，不知盤過多少次，始達山頂也，一盤，二盤，三盤，盤來盤去，盤去盤來，恣馬上山，有幾匹馬已盤得全身出汗，力鞭不前了，好了，僥倖已到剛才所見的山頂，但是眞正的山頂，還在上面，我們最後終於走到了，每一個到了的人，只是搖頭，沒有什麼話說，剛才輕視棨崗嶺的，至此連它的名字也不提了，下山盡在老大森林中行進，樹類比弓杜嶺複雜

朽木特多

老籐蜿蜒巨木上，遠視之如巨蟒，山產細竹，竹幹粗大如箸頭，大雪山東坡亦產此，頗美觀，適作編籃器用，六日晚宿宇山藏莊茶崗寨，藏人亦逃盡，食糧遂不能解決，所謂僥倖解決者，不過山芋雜糧剩而已，繼續前行，過一大藏人集鎮為哈兒河壩，再行，略上山坡，卽下一三十餘里之甘乍梁，人馬皆困，乃宿梁下毛兒坪，此地為漢人村莊，語言可通，有蔬菜糧食可買，如入天堂，同伴愁容皆解，約行七十里，自毛兒坪東中，行數里，出一峭壁組成之峽峽，地勢漸平，十里至南于寨，地突見平川，蓋此為白龍江之正幹，兩岸有若干冲積地，故農地較多，青綠宜人也，南于寨有木橋（如鄧鄧橋然）跨白龍江，過橋逆江行二十里為西固縣城，城雖甚小，但記者離松潘以後，此為第一城，剛抵城，適某君自吊壩過青山梁來，記者驚之問，據云，伊係在草壩（吊壩北）尋得一漢人樵夫作嚮導，此樵夫此生亦只走過兩次青山梁，除他之外，漢藏人皆在近十年中無走過此路者，山之西面，多所謂「生番」，喜

刦殺路人

青山梁以森林密愁而得名，山中無明顯道路，只沿水溪行，水發蒸氣，不易辨路，須以手電燭之，且歧路最多，不知者誤入藏莊，則難得安全，最難者卽上極頂之後，須爬行二三十里之絕壁崭崖，舊有人行路已被藏人破壞，今全須攀木附籐而過，下山亦無路，全係吊墜而下，他們天剛明入山，天黑盡始行出山，山中時聞怪獸狂鳴，常發巨聲，記者本欲與之談棨崗嶺，今聞青山梁情形，不啻小巫之見大巫矣，

日人嗜中菜

聘名厨赴日

（上海訊）日文日日新聞云，東京日人經營之中國菜館「雅敍園」，為擴充營業，前曾電滬厨子同業會，聘請名手，現已聘到王陳三等二十名，業於昨日趁輪東渡，聞王某對於粵菜，已有二十餘年經驗，且熟諳日人口味云，

華茶市愈衰落

荷印擴展茶業 僅隔一年減退半數

（上海訊）頃據甫由南洋返國之某茶商，荷印政府，因鑒于發展茶業，為目前要圖，故竭力求前途之擴充發展，不但產品力加改良及增加，對於向世界各用茶國家予以宣傳，尤加注意，荷印政府日前特批准茶業第一年之宣傳費為六十四萬五千盾，此項鉅大宣傳費，則由每百基羅茶征稅九項七分，以資彌補，此項計劃，正由荷印政府會同經濟界積極佈置，卽向各國依照預定步驟發動，此舉如獲成功，則荷印一屬經濟情形，將益趨改善，而華茶命運殆將不堪聞問，查華茶近年來在南洋銷路，呆滯薄弱已極，去年華茶輸入爪哇馬都拉二島，數量僅八萬三千五百八十基羅，價值僅八萬九千一百二十四盾，而日本台灣輸入則達一百四十四萬九千〇五十一基羅，價值一百四十五萬二千二百〇一盾，我國前年尚輸入荷印二十二萬五千六百〇八基羅，價值二十三萬五千六百九十九盾，時係隔一年，而減退達半數以上，未來危機，何堪設想，華茶市場之所以消沉、其外因固在日台等大量生產，其內則在華茶成本太重、運費過昂、華幣滙率較日為高，以致相形以下，無從競爭，今後華茶除一面應竭力減輕成本外，唯有於綠茶上努力，因綠茶為我國獨有市塲，他國仿製均不能及云，

日本產米甚豐

比去年增千分之十一

（東京訊）據農林省最後發表，本年米穀種植面積為三百廿萬五千八百十八町一段，比去年增加千分之十一，九月廿三日所估計之收穫總額為六千零五十六萬四千六百三十石，比去年實收額增加十六巴仙九，但八月以降，各處水害風災續出，其實收額如何，尚難預定，

來函照登

逕啓者，閱 貴報本月廿六日載上海訊『借刀殺人暹羅變更排華方式』，其中與事實頗有出入，且涉及鄙人名譽，是不得不具函辯白，並求更正，以直聽視，是為至感，查暹羅前任教育部柏薩拉塞巴潘之調任經濟部長，係任何國政府應有之常態，而鄙人原任教部秘書，因之同時調任經濟部秘書，亦屬常情，此純係政府量才任用，既非撤職，亦無所謂緩和空氣作用也，

又謂鄙人係摧殘華僑教育之直接執行者，對於華僑之壓迫，更為不遺餘力一則，尤為宛枉，鄙人雖任教部秘書，然視察華校，另有專員，一切措施，概依政府政策，及遵部長命令而行，鄙人從未有私人主張或自行處斷任何案件，且身為政府人員，與華人所交遊者，概屬至親戚友，更無從施其壓迫，暹政府不但不排華，且為促進兩國友好，故特派鄙人任駐中國商務專員，以謀兩國商業之進展，

暹羅政體雖由君主專制變為君主立憲，然親仁善鄰，不改向往政策，對華人更一視同仁，與暹人受同等法律保護，在內地同有購買土地權，稍異者惟移民律耳，然現已逐漸改善，並嚴緝執行人員之舞弊，至於其他政策，概以國族利益為前提，固無關任何私人之好惡也，

交通仍用人力，本為經濟落後國家之現象，吾人應力求進步，以應世界潮流，故民間發明三輪車以代人力車，但駕駛三輪車者，華人尤多於暹人，惟役手車暹人無份耳，據鄙人所知，暹當局並無禁絕人力車意，且人力車載重較勝於三輪車，上落橋危險性亦少於三輪車，故人力在暹尚有其時間性，至人力車夫之不能學習駕駛三輪車，係為天演所淘汰耳，

據稱暹政府為避免直接壓華人起見，擬指定忠於暹國之華僑十人，為全體華僑代表一則，此事鄙人尚未有所聞，但旅暹華僑人數衆多，應選代表，參與政權，將華僑之共同意見，表達於政府，亦屬民主精神應有之舉，然據向例，旅暹華僑組織有暹京中華總商會，政府有所諮詢，概與中華總商會接洽，或無需多此一舉耳，

至於華僑經濟陷於破產，此不獨暹羅為然，世界各國，無不如之，其商情之凋弊或比暹羅為更甚也，且在中國政府統治之下，整個經濟都瀕於破產，是又將誰咎矣，

以上所陳，僅撮其要，希假貴報寶貴篇幅，以飬閱者，俾明事實，毋任感荷，此致

南華日報社

總編輯先生台鑒

Vil.s B.tanard 署名

一九三五年十月二十九日

贈送 家居必備 旅行必需 人人必讀之
袖珍常識 第三輯 函索面取 均所歡迎
袖珍常識是一個百科導師
袖珍常識是你的懷中至寶
袖珍常識，內容包羅萬有，如救急秘訣、醫藥療治、槍碼刀傷、器物耐用、靈驗丸散配製、家庭治食、品製法、指導南針、用法以至於起居衛生、育嬰食法、健康指南、暨各種常識、黃金鑽石翡翠玉石眞偽鑒別、實用靈效、而又珠寶二千五百餘款、均實用、保君身體健康智顯都易、得此書一套、延年益壽、攜帶便利、業為財產增益、式樣精緻、港幣……
（以下購書、贈券及郵票辦法，字跡細小，略）

袖珍常識第三輯 贈閱券
玆付上郵票十五分或銀一毫五仙請將袖珍常識第三輯一冊照下列地址寄來為荷此致香港中環士丹頓街卅號三樓樂觀出版社
（姓名）（地址）
欵可用各地通用紙幣、（照港銀時價伸算）夾入函內、由郵局掛號付寄、（卽担保信）或其他滙兌方法亦可、外埠地址、請中西文并寫、

機器洗衣局是香江 洗染界之王
本局總工場佔地十萬方尺、規模宏偉、雄冠香島、特聘歐西科學及洗染技師、率領中西男女職員四百餘名、用新式器械、科學新法、上等物料、專門乾濕洗染、無論呢絨皮草、絲髮綢緞、廿各種布質、一經本局洗染、卽與新製無異、敢稱奪標第一、（地址）總工廠油蔴地廣華道、分局大道中六十號、分局尖沙咀彌敦道廿七號、分局油蔴地彌敦道三三六號、

上海 王日光 內科 胃腸腎 專家
連破久患 心胃氣痛
香港中國銀行宋佐廷君久患胃痛嘔酸廿年治一月痊癒贈銀杯並登報鳴謝
香港東亞銀行黃延年夫人袁蕙馨久患胃氣痛吐痰帶血腎十四天痊癒贈銀杯
香港先施公司職員孫章謹久患胃腸痛十四年脹濕滯作噯氣嘔吐酸水醫旬日治癒
以上各位均得王日光醫生治療痊癒鳴謝
上海 李靈仙 女醫 婦科 專家
香港東亞銀行李桐夫人何朗珊患小產三次子宮發炎常流白帶血水經痛不準豪李靈仙治癒贈銀扁並登報鳴謝
香港南北行益和源參茸莊林尉纕夫人譚秀芳患經病子宮不正經期不調得李靈仙醫兩星期痊癒贈銀屏登報鳴謝
王日光李靈仙醫寓大道中一七六號何東行五樓電話三一六〇六
特製胃痛靈每盒弍元六 經痛靈每瓶壹元六

中外馳名 天壽堂
姑嫂丸 婦女經期暗病 不可不服
婦女經期不調肚痛不育速服
海狗丸 男子腎部虛弱 不可不服
專治男子腎部虛弱腰膝酸軟
選辦歐美名廠唱機 各嘜名伶唱片
中外各埠商店藥房均有代理
總行香港德付道中 分行廣州十八甫

其樂眼鏡公司
各欵眼鏡 價廉物美
大道中五三號

赤柱 聖士提反男校招生
校地寬廣 中英文並重
建築新式 中小學兼收
新生隨時插班
寄宿走讀均可
章程函索卽寄

癲狂神經腦病治療院
何耀南大醫師主診
歷任美國惠愛癲狂醫院醫生
專醫一切癲狂神經腦病凡因環境感觸或因商務失敗或受驚慌而致神經錯亂精神恍惚話無倫次心虛幻想疑神疑鬼無故哭笑喃喃自語夜睡不寧時發時愈屢醫不效等狀均能根本全愈永不復發
倘有患者因路途遙遠不能到診請書明患者病原病狀起居動靜詳細寄來并郵滙藥費購服藥水亦可刻見奇功
發明神經病藥水▲一磅拾元▲半磅陸元可服十天
設在廣州長堤大馬路二百〇一號 名園酒家斜對面 電話一七五四零

民國廿四年通告
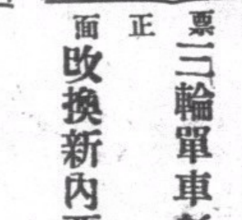
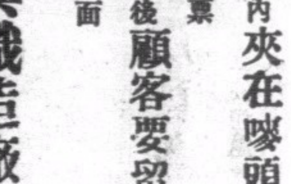
內票正面 三輪單車衫 改換新內票
內票夾在嘜頭下
票後面 顧客要留意
省港 周藝興織造廠啟

恭頌良醫
蠱脹危極幸得救星樂生談先生蠱脹腫症專家鄙人昨前四月初旬身體不幸生蠱脹屢醫不效幸得親友廖連兄介紹請談先生診症云及鄙人生氣蠱蒙先生包治愈不復發以五代秘術靈丹治症功效神速未及兩星期十足痊愈身體復原胃口加增感激之餘特此扁額告白鳴謝
保良局新街建△號陳挺恭頌
先生醫務所大道西門牌四十三號二樓

位元堂
養陰丸 治癆 功理咳 能轉弱 為强
發明兩載 風行中外
養陰丸在國內行銷已達二十省外國銷路則與日俱增以一種純粹中國藥品出世未久有此行銷力量非有奇效何能獲得服者若是之信仰凡患日久咳嗽陰虛內傷痰多氣喘胸翳氣滯咳血吐血體弱多病頭暈眼花胃不消花虛不受補等症無論男女老幼孕婦產婦服之均能奏效每盒五角
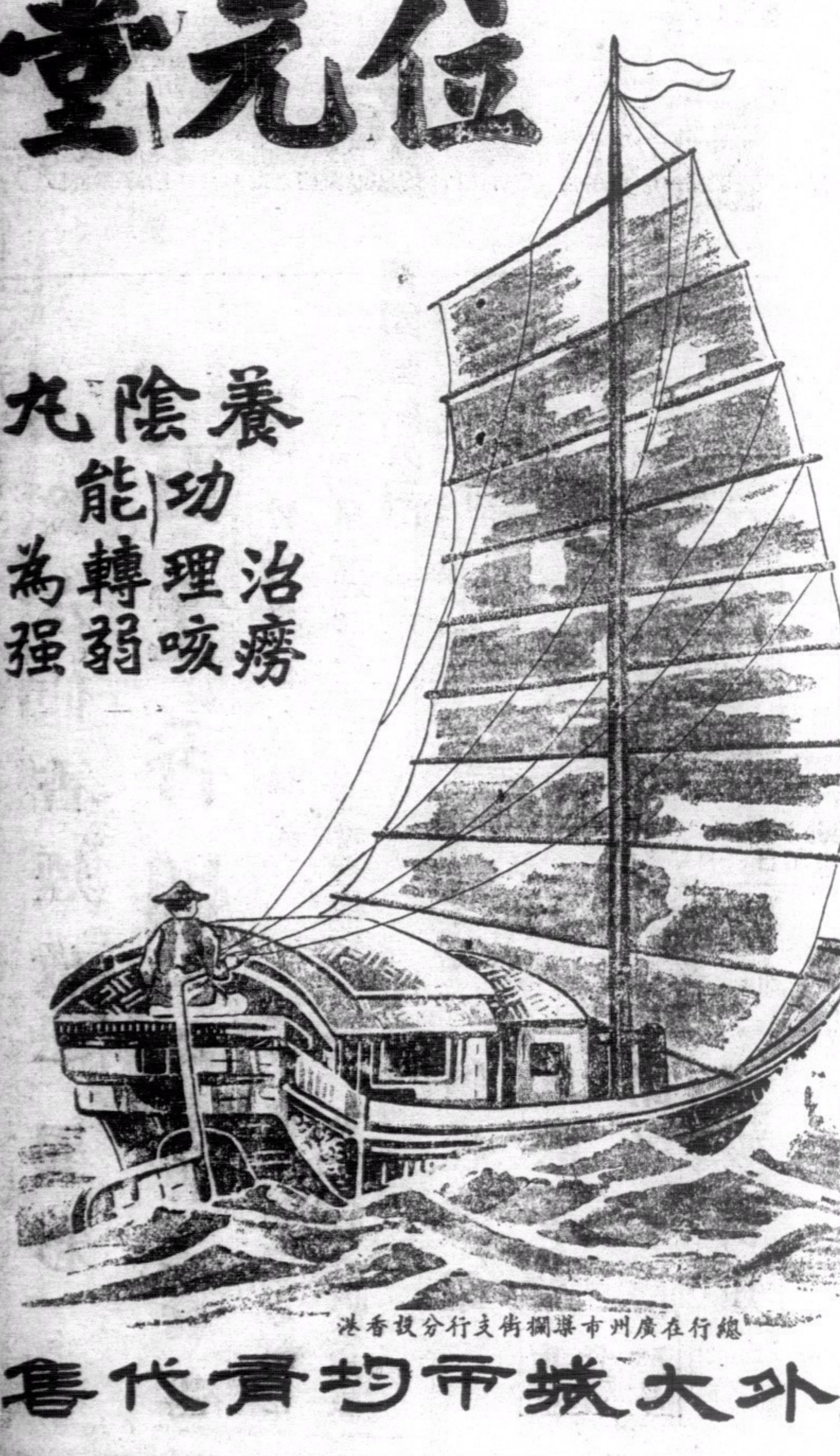
總行在廣州市濠畔街支行分設香港
國內外大城市均有代售

勁草

中華民國廿四年十月卅一日（星期四）　◀第三九六期▶

格萊特可夫

漁光

稍爲關心現代文壇的人，誰都知道「士敏土」是一本名著，跟着便也曉得「士敏土」本作者、格萊特可夫（Fedor Gladkow）是個當代的大文豪。

他少年時代的生活，是窮困的，艱苦的；但是他却能夠一層一層的克服，終於戰勝了環境。

格萊特可夫，一八八三年生於貧農的家庭，八歲時就離開父母，在伏爾加（Volia）和裏海的釣魚塢過活。十二歲時流浪於科彭（Kupan），在那裏飽餐着屠主的苛待，備遭鞭韃，夜不安寢，飢寒兼至，他雖在這樣艱苦的環境中，但未嘗一日離開書本，華爾崇托夫，捏克梭夫和杜思退益夫斯基等的作品，他無不精心的研究，那時他想進中學，因爲沒有錢，終於不克如願，僅進了免費的城內學校。

格氏的父母，都失了業，靠着做短工來度日，他在家裏是得不到飯吃的，靠着五個哥比（俄幣名）要充三人的腹。左右鄰居都是失業者，流氓無產者。

格氏在這種環境中，深深地感覺到人類的生活，就是奮鬥的生活，他起初是個悲觀主義的哲學者，不久即變成個追求光明的寫作人，十六歲將畢業時，便開始創作「追求光明」的小說，投到「科彭新聞」去，主筆梅爾尼谷夫（Meljikow）大加讚許，付印出版，自此以後格氏在梅氏的指示底下，努力創作，「科彭新聞」上，便常發見他們描寫工人生活的作品。

一九○一年他十八歲時。賞識了高爾基的作品，高氏小說集第一卷。轉變了他全部的生命，他嘗把一份的作品，寄給高氏。高氏回信說：「你可從事於創作，因爲你有觀察人生的天才，有體愛人們的感情」，此後他有了作品，便都寄給高氏爲他先看。

一九○七年，他二十四歲，執教於科彭，參加實際的革命工作，文字生活，暫時放棄。

一九二二年，他三十七歲時起，留居莫斯科，在這時期才得專心於文藝的創作，膾炙人口的「士敏土」，便是在這個時期出產的。

鴿的故事

凌鷗

整個的夏天，我跟着孩子們在鄉間消磨過去了。

既然到了鄉間，離開朋友們已經很遠了。因而他們大半將我遺忘了，逼稿子也不像以前那般緊迫，而我也就輕鬆了許多。除了逗孩子們笑樂而外，對於居停主人的幾隻鴿子的起居，也很發生興趣。

一共是四隻鴿子，主人將牠們分做兩間屋子住着。由於主人告訴我，我知道牠們是兩對夫妻。樓上的一對，並無生育。樓下的一對，却已生了一個小寶貝了。當人們在煩瑣生活的忙碌中，可以聽見那小生命在不住的喞喞的呌，那是飢餓待哺的呼號。於是做母親的便忙着給孩子哺食，和父親輪流着，一天又一天的過去，慢慢的看着小鴿子身上長着零亂的硬的羽毛。看來牠們的生活雖是忙碌，但也很平安快樂。

鴿子，在藝術家的眼中，是當作和平之神的。這時候，我也懂得鴿子確是可愛。

有一天早晨，天色尚未大白，我愛好夏天之朝的清涼，便獨自起床了。打開大門，使香甜的涼風迎面撲來，我覺得胸部突然寬大了許多。庭院中的竹葉，凝聚着珍珠般的朝露，不肯輕易散落下來。我有意赤着脚在草地上來回的走着，我的雙脚給露水洗得太乾淨了。在這境地中，我便深深的理會得夏天的可愛了。

忽然在我頭上響着一陣洪亮的哨鈴聲，這也給人清朗之感，原來是一羣鴿子飛過。誰知不幸的事便從這兒開端，當天吃午飯的時候，我便首先發現那一隻做了母親的鴿子飛走了，因爲不見牠在桌旁拾飯粒。一直到黃昏，事實上證明了那小鴿的母親，並沒有回來。去了，去了，也許永遠不再飛到牠丈夫和孩子的身邊來了。累得居停女主人抱怨着說：

「就是那張家大屋呀，眞不做好事。天天早上放鴿子，鈴管鳴鳴的叫，把別人家的鴿子都引了去，我那這一對是花一吊二百錢買的，現在去了一隻，多可惜呀，」

女居停主人的話，我不敢半個說錯字，至少一吊二百錢現在飛去了一半，不能不讓她心痛一番，而且我早就曉得，她所以要鴿子，爲的是媳婦過門了三年多，還不曾給養下一點血，經過老林醫師的診斷，說是要滋陰，於是兩次便買來四隻鴿子了，她和媳婦親口說過，等到小鴿子也有了兩對，然後大的便殺給她一個人獨吃。婆婆對待媳婦見有如此寬大的恩惠，那眞是世間少有的了。在不久孵出了一個小的，着實使女主人快樂一回。然而現在生了一個，又失去一個，一祇一，正負相消，仍然沒有一個多添，自然囉！也許眞的是媳婦兒的口福不好，而婆婆的怨天怨地，也自有她的道理了。

我不知道鴿子是否也懂得失戀的悲哀，但是我確看見那鰥着的雄鴿子，兩三天來，委實不安；一會兒飛到屋頂上咕咕的叫。一會見又在巢旁咕咕的呌。牠頸上的毛蠢力散張開來，可是除了那沒有母親的孩子在喞喞的向父親討吃而外，再也沒有妻來理會牠了；而樓上的一對，也只是自由自在的朝牠看看，似乎是沒有憤恨，也沒有同情。

憑着我的想像，張家大屋一定是金碧輝煌的高樓大厦吧。那末鴿棚子也一定是富麗堂皇的吧。當然曬，那兒鴿子們的食料也一定很好吧，因而每一個雄的都會有一身極美麗的羊羽。在凉風習習的早上，牠們快樂的高飛雲霄。憑着主人紮在牠們脚上的鈴管，發着洪亮的聲音，在天空中響亮着，那是何等使牠們同類羨煞的啊！於是這一個年輕的母親，擺脫煩惱的育兒生活，離開她的質樸的丈夫，跟着到張家大屋去享受，又何常不是合乎情理的呢？

不知怎末的，大概是人世間的惜恨還不曾將我的同情心完全磨滅，對於那一隻鴿我很是關切。從失去了妻子以後，我看見牠更般勤的哺育着孩子。牠將嘴張闊來，讓孩子使勁的伸着啄從牠喉曲裏去啄取米粒。牠忍着疼痛不住的向後退，而孩子却是迫緊着鑽進牠的喉之深處。自然，這對於牠是一種不可卸却的義務；哺育自己的孩子，小心守候着孩子慢慢的長大起來。牠的妻可以不負擔這種責任，但是牠却不能啊！難道牠也可忍心遠走高飛，丟下孩子活活的餓死麼？

牠每天要飛到屋外去幾次。也許是去找尋牠的妻，那將永遠使牠失望的吧。再不然便是去屋外找尋食物，的確，女居停主人，有時也爲着鴿子們慷慨的撒幾粒碎米在地下，然而那是少到可以數得出來的。而且樓上的一對拚命的搶着啄取。不怕牠嘴的動作十分敏捷，到底不過是三一三十一的平分。可是牠的一份要養活自己，還要養活孩子啊。但是就憑着牠微薄的力量，在這凄涼慘酷的人世間，又能找着多少人們所多餘的食物呢？

和每一種物偏愛着自己的子女一樣，這可憐的父親愛護牠的兒也眞是很盡力的。牠用嘴給孩子抓癢，梳理着毛羽，將漸次脫落的乳毛啄去。眼見着油光烏黑的新毛漸次在孩子身上生長起來，牠的歡悅那該是如何濃厚啊。

本來這也是很自然的事，對于一個失了母親的孩子格外覺得可憐，同時加倍的愛護：大概這鴿子也有這和人相同的靈感，所以當樓上的那隻雄鴿飛近自已的窠巢或者在門口站了一下的時候，牠便拚着性命和牠撕打，爲了防禦牠侵害牠的孩子，一直到牠離開了爲止，可是當樓上雌的一隻走近來的時候，却並不打牠，祇是咕咕咕的表示風流的輕薄，像對待失去的妻子一樣，這也許是一種性的反應，可是那雌的却睬也不睬走開去，這未免是一種難堪的侮婦。正因爲如此，使牠對那雄的更加仇恨，好幾次我看見牠們無緣無故的打着，從高的鴿棚上跌下來，羽毛被撕得散落着，血也流出來了。

我常常這樣想；連和平之神也會撕打着，雖怪人類的戰爭是何等自然的行爲啊，雖然那也是非常可怕的。

孩子是一天一天的長大起來，披着一身光彩的毛羽，居然會從棚子上飛到地下來了，可是在這時候的父親却脫落了頭上的毛，孩子的羽毛豐滿，而自己却贏得一個禿頭，我自私的默念着；這到底是爲着誰呢？一直到我從別人嘴裏得着證明那新長成的孩子便是牠的女兒的時候，才知道原來牠是在女兒身上懷着很大的希望的哩。以後，我果然看見牠幾次跟在女兒後面咕咕咕，像對樓上那雌的同樣輕薄，可是女兒却每次都冷冷的躲開了。不，假使女兒並不使她失望，那末牠的禿頭也不是沒有代價的哩，我默默的禱着牠願望的成功。

悄悄的暑期過去了，我依然回到原住的地方來，將近二月的鄉居，到底留給我不少回憶的資料，譬如這可憐的鴿子，也便是我有時懷想着的，從鄉間的來信中，告訴我那新長成的雌鴿，又和牠母親一樣也飛到不知去向的地方去了。我不知道是否應當爲那雄鴿憂悒，可是牠那可憐的禿頭，好幾次在我心頭一晃一晃。

中華百貨公司亦有代售

深水埗基隆街式百七十九號
興華電機織布廠
各種新花格布十布保不脫色全用永安紡織公司線紗愛國諸君幸祈留意光顧無任歡迎
電話五八七九七

女士們電髮請趁此好機會
堅道七十七號華僑電機熨髮院現值十二週年紀念特將地方擴充添置購自歐美之最新式電機聘請電髮技術專家爲女士們電髮同時將價目減低祇收五元工作精巧保令滿意
電話二六四零九

李衆勝堂爲保濟丸重要啓事（大幅）

本堂所創製**萬應保濟丸**，素抱濟世爲懷，故**選料必採精良**，功效乃能卓著，**行銷中外，四十餘年**，且定價低廉，活人無算，久已口碑載道，無待贅言，此丸向由**總號與各分行**門市及直接批發各號代理，**從無派員上門兜售**，不法之徒，迺查近有**假借本堂名義**，用全偽冒劣藥，希圖漁利，四出兜接，不惜觸犯刑章，及在舟車求售，**危害同胞生命**，殊堪痛恨，除即**呈報官廳**外，特登報**懸賞緝拿**，各界倘有遇見此等**奸徒**，請即喚當地軍警拘拿，或以電信通知，一經**審訊明確，定必重酬**，仁人君子，倘祈**鼎力匡助**，並請勿受所愚，實深厚望，本堂現爲加派**專員嚴緝**，獲利便各地顧客起見，特**增設郵購部**，一律可用匯款或**郵票購買**，優再者，本堂**商標之萬應保濟丸**，早經衛生局化驗，及**中英政府特許註冊專利**，無論何人。不得倣效，倘經查獲，必加拘究，特此聲明，
老舖佛山祖廟大街電話九號分行
廣州漿欄路電話一五二八二
香港文咸東電話三二七三五號

爲六仙香煙放一異彩

百雀香烟大加改善之特色

（一）將物質再次提高　（二）將軟包改爲硬包
（三）內有華貴印花花呂薄包裹烟枝　（四）包外加封透明玻璃紙

五十枝罐庄　沽價三毫
十枝硬包庄　沽價六仙

犧牲至鉅　氣味最香　謂予不信　購吸便知

南洋公司出品

第七八九期

藝苑行情

香港藝壇，近呈活躍姿態，最近有大規模文學雜誌「駱駝」付印，漫畫性質之「都會」亦將出版。

武俠小說……鏢師駝背王

著者　了哥　（九十三）

且說生張飛以屠龍山人爲駝背王所說服。不再與駝背王爲難。遂請駝背王登山再爲叙談。藉敦交誼。駝背王假意力辭。反敦請其與道士赴飛龍嶺相聚。屠龍山人以駝背王推辭。遂語駝背王曰。今日之事。本自貧道發生。現既彼此和好。匡鏢師豈有不登我山中。同敦友好之理。若果固却。則貧道野性又發矣。生張飛聽屠龍山人言。乃以目向駝背王示意。駝背王乃曰。既然謬蒙兩位靑眼相邀。自當隨兩位登山修禮。惟須俟我將鏢車打發回山。且將平安喜訊報告秦家兄弟。然後登山相擾耳。言已。即向其鏢車一招手。隨見郭大頭自車中躍下。趨至其前聽命。駝背王語之曰。今汝事畢矣。可將車駕返飛龍嶺去。俟我回山時。再打發汝回天津去。並爲我報告秦大王兄弟。言我蒙鵝髻坡兩位大王邀登其寨叙話。請其勿念。車前小號旗。可即就此繳回於我。餘無他囑。郭大頭唯唯領命。即步返車前。將小號旗取下。當面繳還。並向駝背王及生張飛屠龍道士三人。行禮欲退。生張飛忽止之曰。且慢。可借我二人同去。以謁秦家兩位大王。郭大頭遂不敢行。駝背王不知其何意。亦一時無語。旋見生張飛撮口作嘯聲。聲長而高。具有音韻。聲已。生張飛笑語駝背王曰。此我收隊之號令也。旋而果見扼守兩端來路之嘍兵。紛紛於馬上飛奔而至。立於生張飛之前聽令。生張飛令曰。王松標林二保下馬聽令。即有兩嘍兵一躍下馬。肅立於前。生張飛命之曰。今差汝二人。偕同匡老爺驃車伕前赴飛龍嶺。恭請秦家兩位大王。到我山寨歡叙。且請其萬勿客氣見却。如汝二人不能將秦家兩位大王請到。須即返來各領我五十軍棍。速去。王林兩嘍兵領命。即請郭大頭同行。駝背王以生張飛下此嚴令。知其必欲請到秦氏兄弟過寨。其心始歡。於是更囑郭大頭曰。老郭。汝見秦家兩大王時。可並將此事稟白。請其毋令兩位小頭目回山受苦。可偕兩位小頭目速去。郭大頭應諾。即與生張飛兩個嘍兵偕行。同乘其鏢車趕返飛龍嶺去。生張飛遂請駝背王上馬。彼亦超乘。蓋此兩騎。即爲王林兩嘍兵所遣下者也。屠龍山人見二人已上馬。則亦於地上取回利劍盾牌。躍登馬上。三人於是放馬。望山寨而登。各嘍兵皆飛騎以從於後。瞬已抵達寨前。各人一躍下馬。由生張飛與屠龍山人前導。引駝背王直登分贓堂去。（未完）

葡國的富乞丐

·擁資萬鎊·　特·

葡國各城鎮中常有一個乞丐出沒其間，他的雙目業已失明，他的臉兒，已被人熟識，據他自己說，他腰無分文，活着受苦，現在他忽然被控假裝瞎子騙錢，捉到官府裏去了，原來他雙目炯炯，却故意裝做瞎子，乞憐於人，辛苦了半世，積存英金萬鎊，至於被人發覺的原故，說來也很奇怪，葡國海濱有一個名穆爾的小鎮，風景絕佳，極合爲避暑的勝地，却因爲鎮中沒有旅館，所以遊客都裹足不前，地方官本打算與造，苦於經費不足，便把這事擱起了，那乞丐本生在該鎮，一日他突然拜會地方官，願助五千金鎊，把那旅館造成，使冷落的穆爾鎮，變成繁榮的遊息所，並且願意担任親自督工，地方官聽了這番話，不禁發笑，以爲這乞丐有神經病，便露譏刺的口吻，頓時激怒了這位來賓，便從懷中摸出支票簿，表示他的的確確是一個擁有萬鎊的主人翁，同時證明他並不是瞎子，却有精銳的目力，當局感謝他慷慨解囊的盛意，但同時又不得不把他拘禁，因爲他假裝了三十年的瞎子，騙取人們的金錢，消息傳出之後，全鎮居民，大爲詫異，但因爲這人耐勞耐苦，積蓄了許多金錢，不自己享用，却犧牲在公共事業上，所以都對他表示同情，以爲他或不免判罪，將來由獄中放出來的時候，也許有被選爲市長的希望哩！

文字禍

·天象·

湖南名士葉德輝，以善古文詩辭享盛名於國內文壇，民十六年秋，偶以文字手筆，卒遭共黨慘殺，其致禍之由，係因一題農會聯文，聯爲：

「農運方興稻粱菽麥黍稷雜種出世
會場擴大馬牛羊雞犬豕六畜成羣」

蓋當時湖南共黨十分興旺，所有一切工運，幾爲一手所包辦，農會亦隸屬於其部下，農會中人，十九爲赤色份子，葉聯所指，若輩認爲係指桑罵槐，於是將葉拘捕而加以極刑，卒至於死。

阮退之詩初集（廿一）

學舞

不北不南淞滬住。無官無守息遊時。身輕道氣三分減。舞興初飛臘雪斯

塘沽

少慕男兒絕塞征。隨從父老問長城。塘沽協定書成後。我馬何年過北平

子生

擬俟黃河冰泮後。乘春去作北平行。既而元日天初曉。祝歲聲中見子生

二

是男是女意無加。案有書詩筒有紗。相爾軒眉差足喜。一般浩逸似而爹

小泰山

·中美洲森林發現·　宏

吾人讀『野人記』，知有『泰山』其人，然此不過該書作者之幻想人物而已。不意近有美人西納塞裘羅者，於中美洲阿開裘拉森林獵獸之際，竟發現一小『泰山』，近已送其入校肄業矣，茲誌詳情于後：

一夕，西納方在林前閒坐，忽見有二黑影自海邊跳躍而入林中，因行甚速，追不可及，西納爲好奇心所動，乃循其足跡前進搜尋，而細察其足跡之形狀，則赫然人形也。

翌日，西納即至一洞，因爲此神秘人之居處也，于是即命其助手及獵犬等分佈于洞之四週，候其外出，即上前拘捕之。未幾其人果出，西納一聲令下，四圍伏人齊起，一擁上前，初未知其人，年雖幼而臂力過人，經劇烈之互鬥後，卒因衆孤不敵而被捕。

其人年僅七八歲，似爲印度人種而居留於此間，亦不解任何言語。西納將其捕獲後，已將其送至塞爾凡度京城之農校，使之學習言語並讀書識字矣。據該校主任稱，其人有非常之記憶力，且體力甚强。惟雖其已接受文明之洗禮，而野性尚未全消云。

候補知縣之班次

（黃華）

前清末年，捐例大開，補候州縣日漸增多。自捐納稅花樣之例興，有「遇缺先」「前先」「儘先」「不論雙單月」……等名目、謂之「大八成」。選人之富有者，輸資如額，且晚即可得缺。所謂正途出身者，蓋有畢生聽鼓，不得除授者矣，仕路擁塞，督撫每請停止捐納分發，藉資救濟，究之員多闕少，仍苦無法疏通也。吾鄉有彭城公者，以知縣指分楚南，自同治七年到省，至宣統元年止，歷縣官途四十年，即做特補缺，無望，稍優差委，亦從未染指。時其子亦已留七矣，爲鄰省州登仕版，力請迎養，公判不可，乃毅然投劾，初解之去。光復以後，僑梓均返珂里，偶述當時候補州縣班次繁多，難以指數。姑就知縣班言之，則有「曾任實缺應補知縣」，「留省另補知縣」，「新海防候補縣先各項知縣」，「舊海防候補先各項知縣」。「勞績候補班前先正途實缺知縣」，「候補班正途實缺知縣」，「候補班各項知縣」，「卓異在任候補知縣」，「在任候補知縣」，「即用知縣」，「委用知縣」，「大挑本班儘先補用知縣」，「議叙本班儘先補用知縣」，「捐納本班各項知縣」，「新海防分缺先正途出身知縣」，「新海防分缺先各項知縣」，「新海防分缺間正途實缺知縣」，「新海防分缺間各項知縣」，「大挑試用知縣」，「議叙班試用知縣」，「教習知縣」，「截取舉人知縣」，「揀選舉人知縣」，「改選班補用知縣」，「新海防捐納」，「試用正途實缺知縣」，「新海防捐納試用各項知縣」，「新海防遇缺先補用知縣」，「截取進士試用知縣」，「優貢試用知縣」種種。每班少則一二人，多則數十人不等，而壬子之以知縣用，未經到省者，猶不與焉。楚南知縣凡六十四缺，需次人員，乃多至五六倍，僧多粥薄，自難遍及矣。

廣東省銀行香港分行廣告

本行係由前廣東中央銀行所改組，現定資本毫銀一千三百萬元，由廣東省政府一次發足，經營銀行一切業務，代理國省兩庫，并在廣東省內有發行貨幣之特權，總行設在廣州，分行設在香港、汕頭、北海、江門、韶州、海口，支行設在東興、梅菉等處。資本充實，滙兌敏捷。各界光顧，無任歡迎。

地址　皇后行遮打道五號

電話　經理處二零一一二　業務處二零一一三

總經理司徒堯啓

中國銀行

本行資本總額二千五百萬元辦理廿餘年經營國內外滙兌及銀行通常業務定期活期存欵利息優厚各埠電匯票滙交付快當諸君惠顧極表歡迎

地址：皇后大道中四號

電話：二二四三四　二二二七八

東亞銀行有限公司

資本額　壹千萬元

資本　公積及盈餘共八百餘萬元

資產　共四千餘萬元

專營銀行一切業務凡屬按揭存欵滙兌等項諸君惠顧無任歡迎　附設

儲蓄部及保管箱（即夾萬）（寶箱）

中外各大商埠均已開設支行及代理處　所有外幣存欵息價面議

總司理簡東浦謹啓

香港聯泰銀業儲蓄按揭有限公司廣告

本公司額定資本壹百萬元經在香港政府註冊專營儲蓄存欵按揭等業務如蒙惠顧請到德輔道中式百七十式號本公司接洽爲荷（電話式五五叁零）

附儲息價

活期儲蓄週息二厘	一年期週息四厘半
叁個月期週息三厘	二年期週息五厘
六個月期週息三厘半	三年期週息五厘半

聯泰銀業儲蓄按揭有限公司總司理譚煥堂謹啓

LUN TAI FINANCE SAVING & MORTGAGE Co., Ltd. No. 272, Des Voeux Road Central

香港聯泰燕梳有限公司廣告

本公司開設二十餘年之久實備資本壹百五拾萬元經在香港政府註冊專營各埠水火保險業務交易通融賠償敏捷久爲各界信仰如蒙賜顧請到德輔道中式百七十式號本公司面商各處商埠請向分局代理接洽爲荷（電話式壹一叁壹）

聯泰燕梳有限公司總司理譚煥堂謹啓

THE LUN TAI MARINE FIRE & ... INSURANCE Co., Ltd. No. 272, Des Voeux Road Central

胡椒彙刊　第十八期　已出版

金銀行情一覽

民國廿四年十月三十號昨日行情今早開倉　禮拜三

司連票照昨日行情今早開倉

生銀價

（近期）二九三一二五　縮三個

（遠期）二九三三七五　縮一式一個

上海司連買賣　一零三三七五　縮一個

本港司連單買入　二個　沽出一個

本港花旗單買入　四六八七五

通天司連　十元零四毫

入金條每安士　七十三元四毫

標金　一一五七五　一一六一　一一五八五

（銀行掛牌）告羅士　四九一八七五

英京電報	一十一
英京即單	一十一
上海電掛牌	一四零
勞啤電報	壹二六七五
石叻電報	八一六二五
日本電報	壹六三七五
舊山電報	四七一二五
舊山即期	四七二五
呂宋電報	九四二五
西貢電報	七一二五
佛冷電報	七一五
荷蘭電報	六九一二五
暹羅電報	九六七五
即期司連單	一十一五
大金單	四七一二五
花旗紙	四七一二五
雪梨紙每元值	二元零七仙五
佛冷紙每冷值	一元三毫八仙七
勞啤紙每盾值	七毫八仙三
呂宋紙每元值	一元零五仙四
石叻紙每元值	一元二毫二仙四
荷蘭紙每盾值	一元四毫三仙七
暹羅紙每𨱏值	九毫五仙五
正磅紙每磅值	十元零四毫
什磅紙每磅值	八元二毫六仙

下環大馬路天珍足金首飾

（晚盆）

省毫　舊四百六十五　新四百六十八　每元一分零九厘

期中央紙	按式毫七仙
省單市低	四百七十九元二
上海紙	六毫八仙五
八九金銀行	七十二元三毫
式壹金銀行	十七元五毫
四四金	二二八五五　二二五八　六毫四　七毫三
中央光值每元	八毫六仙
金葉	八十九元
西貢紙每千按	四百零五元
四四金息加	式毫
公價四四金	二十二元

即日省城銀業早市行情市立紙低　八毫五

港紙換銀毫計入門　四百七十八　三九九

中紙舊十元　出門舊五元　九六四　四八二

值港銀	六八二五九四
舊港銀	六八一一九九
金條每安士	
雜六毫八仙	
抜毫每元值	壹元一毫七仙
中央紙息低	三仙
中央紙	二毫七

四四金公價	二十一元四
中央紙公價	二毫七
上海花旗買賣	三一五
英京生金牌	跌一個半
沽出	四六六二五
上海司單	十元零二一
花旗銀價	六五三七五
每磅十元零	四毫三四七
每盾值七毫八仙	八九一五
什電銀行	一四五一四四三七五
每元值	[illegible]
每金值二元一毫	一仙九
每金伸二元一毫	一仙九
二一秘金	十七元
二一印金	十七元零八
一七法金	十三元五毫
砵大金	七十元零二毫
舊頭壹壹金	八元九毫五
一零五英金	十七元零六
二一五宋金	十六元六六
一八宋金	十三元九毫五
値大元每元	九毫八仙七

股份行情一覽

民國廿四年十月三十號　禮拜三

（名稱）	
（一）銀行類	
上海銀行	一千零七十元（按）
英京	一百零七磅七五（按）
渣打	十三磅七五（按）
有利（甲）	二十八磅半（按）
有利（丙）	十二磅七五（按）
東亞	六十三元（買）
（二）保險類	
諫當	壹百九十五元（買）
旗昌燕梳	一毫一（按）
於仁	四百零五元（按）
千拿輝	三百九十元（按）
渣甸燕梳	一百九十元（按）
（三）航業類	
德忌利士	三十五元（買）
省港澳	三元（買）
印度差那（優）	三十元（按）
印度差那（常）	十一元（按）
會路	七十七司令六便士（按）
於仁水艇	十一元（按）
（四）礦類	
Antamoks	六毫九仙五（買）
Baguio Gold	一毫五仙五（買）
Benguet consolidated	十元五毫（買）
Do exploration ( )	八仙五（買）
Big Wedge	八仙五（買）
Gold River	五仙五（買）
Salacts	一毫四仙（買）
United Paracales	二毫四仙（買）
開灤	十一司令七便士（按）
冷吉（單股）	十元零五（按）
Shanghai Explorations	二元五毫（按）
上海銀公司	三元（按）
笠金礦	六元二毫五（買）
Vens. Goldfields	二元一毫（按）
（五）置地酒店及屋宇類	
大酒店	三元零五（買）
置地公司	二十五元一毫（買）
Do 4070 Debentures	九十八元（按）
信托公司	三元五毫（按）
堪富利士	七元七毫五（按）
新亞酒店	二十五元（按）
怡和紗廠	五元九毫（按）
上海紗廠（舊）	六十四元（按）
同上（新）	四十元（按）
永安紗廠	二十五元（按）
崇信紗廠	八元（按）
（七）船澳貨倉類	
九龍倉（舊）	六十八元（按）
九龍倉（新）	六十六元（按）
均益倉（舊）	六毫（買）
均益倉（新）	一毫（按）
黃埔船澳	八元五毫（按）
上海船澳	七十八元（按）
瑞鎔	四元（按）
（八）公用類	
電車公司	十元七毫（買）
山頂纜車	五元（按）
同上（新股）	二元五毫（按）
天星公司	七十八元五（買）
油蔴地小輪	十四元七毫五（按）
九龍電燈	八元五毫（買）
香港電燈	五十四元五毫（買）
德律風	（舊）十八元七毫五（買）
德律風	（新）五元八毫（買）
（九）實業類	
省城冰廠	一元六毫（買）
英坭	三元二毫五（買）
蘇蔴	二元（買）
（十）雜項公司類	
牛奶公司	十四元四毫五（買）
娛樂	二元六毫（買）
建新	（舊）一元壹毫（買）
同上	（新）二毫五仙（按）
連卡佛	二元三毫（賣）
南洋	三元（按）
先施	一元四毫五（按）
香港永安	三十八元五（按）
上海永安	四十一元（按）
屈臣	三元三毫五（買）
寶路公司	五毫半（按）
中法金券	一分一厘（買）
政府價券	五厘（買）
南方游藝	一元（按）
政府價券	（買）
Vibro Pillar	
上海電痛壹百四十元	
倫敦電痛一司令十一便士	三元（按）

香港永安銀行有限公司

THE WING ON BANK LTD HONG KONG

本銀行經在香港政府註冊額定資本一千萬元專營銀行一切業務國內國外均有代理舉凡來往存欵活期存欵儲蓄滙兌按揭押滙保管信托代理租務等辦理通融快捷妥當並常備各欵堅固鋼製保管箱出賃租值相宜長短期租賃一律歡迎

定期存欵種類：短期之定期存欵　長期之定期存欵　存本付息之存欵　按期之定期存欵　分期還欵之存欵

現行利率：來往存欵週息一厘半　活期存欵週息二厘　儲蓄存欵週息三厘半　三月期週息三厘　六月期週息四厘　九月期週息四厘半　一年期週息五厘

特別付貯利息另議

行址在香港德輔道中第二十六號（電話叁壹壹式壹　叁壹壹式式）

總司理郭泉　副司理郭琳弼李樹芳謹啓

先施銀業信託有限公司

滙兌各埠欵項

找換金銀紙幣

代理租務物業

受任大小信託

總行：香港德輔道中

分行：廣州光復南路　江門倉後路　石岐孫文路

招請男女接告白員

現出版精美刊物，欲聘請代接告白員，負責代接告白，佣金四成，不拘性別，以曾有告白經驗者爲合格，願就請于每日上午十一時至一時，下午二時至四時，到華人行五樓萬國出版組面商。電話二二六一九零

延壽堂大藥行

三鞭健腎丸　專治男子虛弱功効第一

鳳凰調經丸　專治婦女月事暗病

止咳理金丸　咳嗽最靈

中外各埠均有代理

香港總行干諾道西電話二零二六二

分行永樂西街各大藥房商店均有代理

香港颶風警號

旗號	號數	燈號	說明
T	1	白白白	大風將臨時之警告
—	2	白綠白	風由西南方來
⊥	3	綠白綠	風由東南方來
◆	4	白白紅	風猛將至緊急
▲	5	白綠綠	風向西北方來
▼	6	綠白白	風向西南方來
▲▲	7	綠綠白	風向東北方來
▼▼	8	白白綠	風向東南方來
⧗	9	綠綠綠	風勢猛將增加
✚	10	紅綠紅	風勢方向無定

香港九龍巴士行車時間表

香港

號數	由	至	每次	行車時間
1	跑馬地	西營盤	十分鐘	上午六時二分至下午十一時二分止
	西營盤	跑馬地	十分鐘	上午六時十二分至下午十一時卅二分止
2	太古船澳	油蔴地碼头	卅分鐘	上午八時至下午十時止
	油蔴地碼头	太古船澳	卅分鐘	上午八時至下午十時止
3（東行）	皇家碼頭	大學堂	五分鐘	上午七時卅二分至下午十一時五十七分止
	皇家碼頭	大學堂	五分鐘	上午七時卅二分至下午十一時五十二分止
3A（西行）	皇家碼頭	摩星嶺	每小時	上午七時卅分至下午十一時二十分止
	摩星嶺	皇家碼頭	每小時	上午八時至下午十一時四十五分止
5	大坑	堅尼地城	五分鐘	上午六時卅分至下午十二時止
	堅尼地城	大坑	五分鐘	上午七時五分至下午十二時卅五分止
6	皇家碼頭	淺水灣	每小時	上午八時至下午八時止
	淺水灣	皇家碼頭	每小時	上午八時卅分至下午八時卅分止
7	油蔴地碼头	香港仔	廿分鐘	上午六時至下午十時止
	香港仔	油蔴地碼头	廿分鐘	上午五時卅分至下午九時四十分止
7A	香港仔	赤柱	每小時	上午七時至下午七時止
	赤柱	香港仔	每小時	上午七時卅分至下午七時卅分止

九龍

號數	由	至
1	尖沙嘴	深水埔
2	尖沙嘴	荔枝角
3（經紅磡）	尖沙嘴	九龍城
5	尖沙嘴	紀念碑
6（經彌敦道）	尖沙嘴	九龍城
7	尖沙嘴	九龍塘
10	尖沙嘴	牛池灣
9	佐頓道碼頭	元朗
12	佐頓道碼頭	荔枝角
8	佐頓道碼頭	九龍塘
13	佐頓道碼頭	九龍城
11	深水埔	九龍城

江南鐵路　京蕪段將擴充班次
新購機車十輛不日運蕪裝置　南展工程仍向安徽前進測量

（蕪湖訊）跨越蘇皖贛等省之京粵鐵路、自江南公司興建以來、已將南京至孫家埠間、完成通車、此路溝通皖南內地、交通甚關重要、自本年四月間正式開行以迄現在、輸出各項著名物產、為數極鉅、茲該公司以客貨運輸、兩俱擁擠、原有車頭不敷應用、因向捷克比利時兩國、購置最新式機車十輛、以備擴充班次、機車除捷克所製之斯可達式機車三輛、業已運抵上海、存放吳淞外、茲又由世界著名專裝機車之巨輪皮爾拉號、運來四輛、該輪已進吳淞口、約於本星期內抵蕪、比國製車廠特派工程師、負責先期來此指導裝卸、該公司俟此批機車進站、即將京蕪間各車、增加一班、行車時刻、業經車務股訂正、不日即可實行、至該路向南展築工程、現已由孫家埠測量至績溪縣城、一週後將向休甯縣前進、預在本年年內、徽屯線決可測量完竣云、

航務一覽

入口輪船　十月三十日入口

船名	由何埠來	船行
太原 Tai Yuen	省城	太古
新寧 Sun Ning	厦門	太古
太平洋 Shun Chih	西貢	和發成
萬福士 Van Heutsz	汕頭	渣華
海興 Hai Hing	汕頭	乾泰隆
澤生 Chaksang	汕頭	渣甸
元安 Yuen On	省城	招商局
豐平 Ho Feng	汕頭	和通
南陽 Hai Yang	汕頭	德利士
海澄 Hai Ching	海口	德利士
浩生 Ho Sang	石叻	渣甸
日本皇后 Emp. of Japan	小呂宋	昌興
哥夫 Corfu	石叻	鐵行

出口輪船

開往各埠	船名	日期	船行
暹羅	亞東 Vrdene	卅一	振盛行
三水梧州	江寧 Kongning	卅一	航運
三水梧州	廣英 Kwongying	卅一	同福
石叻庇能仰光	豐平	卅一	和通
上海	同樂	卅一	盛記
汕頭上海	海利 Hiee	卅一	招商局
厦門上海	芝利加拿 Tjinegara	卅一	渣華
星加波庇能	萬福士 Van Heutsz	卅一	渣華
彼拉溫地厘	沙丹拿 Sririrana	卅一	鐵行
上海日本	賓哥那 Bangalore	卅一	鄧行
上海日本	潮州 Hydrange	卅一	潮安
汕頭	天成 Tin Seng	卅一	太豐
廣州灣赤坎			

△十一月▽

開往各埠	船名	日期	船行
三水梧州	中安 Chung On	一日	西興
汕頭福州烟台天津	日陞 Yashing	一日	渣甸
汕頭西貢	太平洋 Shunchih	一日	和發成
上海青島大連日本打狗	倒流 Donau	一日	勿睹士
上海日本	馬來亞 Malaya	一日	滙行
大連上海	忌連亞摩 Glenamoy	一日	渣甸
星加坡庇能哥林堡	依眉亞士 Eneaae	一日	太古
汕頭厦門福州	海陽 Haiying	一日	德利士
上海日本檀香山溫哥華域多利亞	日本皇后 Empress of Japan	一日	昌興
厦門日本	浩生 Hosang	一日	渣甸
海口北海海防	平濟 Ping Tsi	一日	華僑
汕頭上海青島烟台天津	海口 Hai How	一日	太古
海口北海海防	廣東 Kwong Tung	一日	太古
上海神戶橫濱	高夫 Corfu	一日	鐵行
石叻	巴蘭士 Barenisa	一日	渣華
小呂宋宿務依路	拉路 Njel Mearsk	一日	盛記
石叻停担英京	沃米拿士 Rumeaus	一日	藍烟通
海口北海	海澄 Hai Ching	一日	德利士
三水梧州	合山 Tai Shang	二日	僑安
汕頭暹羅	亞睦	二日	乾泰隆
上海大連	紐麥 Newark	二日	捷臣
上海日本檀香山舊金山暹羅巴拿馬亞灣舍島約美國	胡華總統 Pres. Hooyer	二日	大來
小呂宋亞包庇厘士濱新金山	利來 Nellore	二日	鐵行
厦門上海	慶元 Hing Yuen	二日	太古
上海門司神戶大阪橫濱	丹打 Tanda	二日	鐵行
上海神戶橫濱	干德羅素 Conte Rosso	二日	意郵船
安南西貢	陳平 Haldis	二日	和發成
小呂宋	加閣總統 Pres. Grant	二日	大來
小呂宋些布甲安	奴馬士基 Niel Maersk	二日	捷臣
星架波庇能孟米哥林堡亞丁馬些倫敦	加菲 Cathay	二日	鐵行
小呂宋	普勝將軍 General Pershing	二日	美輪船
上海神戶橫濱	秦能麓 Chenonceaux	二日	法郵船
汕頭上海	安興 On Hing	三日	招商局
汕頭上海青島	澤生 Chaksang	三日	渣甸
三水梧州	廣意 Kwong Yee	三日	永康
上海日本	丹打 Tanda	三日	鐵行
三水梧州	大明 Tai Ming	三日	生和
三水梧州	和平 Wo Ping	三日	恒利
小呂宋星架波庇能馬些	山東 Shantung	三日	基路文
汕頭暹羅	廣州 Kwongchow	四日	太古
海防	廣西 Kwangsi	四日	法郵船
汕頭厦門福州	海壇 Hai Tan	五日	德利士
汕頭福州上海	蘇州 Soo Chow	五日	太古
汕頭福州烟台天津	合生 Hop Sang	五日	渣甸
上海日本	捷航士 Stephanoset	五日	吻睹士
上海日本	亞基頓那 Agapenor	五日	太古
海口北海海防	四川 Szechuen	五日	太古
西貢石叻馬賽	士芬斯 Sphinx	五日	法郵船
汕頭上海	海元 Hai Yuen	五日	招商局

輪船抵港電音

船名	由何處來	約何日到
哥夫	倫敦石叻	卅一日
沃米拿士	日本上海	卅一日
尼羅	日本門司	卅一日
當羅	歐洲石叻	卅一日
邊加羅	倫敦安威石叻	卅一日
廣州	汕頭暹羅	十一月一日
加非	日本上海	一日
加閣總統	美國日本上海	一日
尼路馬士基	美國日本上海	一日
博杜美	海防廣州灣	一日
普勝將軍	砵倫日本上海	一日
丹打	雪梨小呂宋	二日
干德羅素	歐洲石叻	二日
秦能麓	馬些利士西貢	二日
濟南	上海厦門	二日
山東	日本上海	二日
加士打劍	歐洲石叻小呂宋	二日
芝沙力	日本大連上海	三日
夏利南	暹羅汕頭	三日
怡生	青島上海汕頭	三日

郵局截收函件時間表

船名	往何處	日期	平常信
芝錦明	厦門	卅一	下午四點
浩生	厦門	卅一	下午四點
潮州	汕頭	卅一	下午三點
芝尼加拿	厦門	卅一	上午八點半
萬福士	石叻	卅一	上午九點
巴連士	八打威	十一月一日	上午八點半
普勝將軍	小呂宋	一日	下午五點
日本皇后	上海日本加拿大美國中南美洲歐洲	一日	上午十點
廣東	汕頭厦門福州	一日	下午二點
海陽	海口北海海防	一日	下午一點
胡華總統	上海日本檀香山美國中南美洲歐洲	一日	下午五點
哥夫	上海日本	一日	上午十點半
日陞	汕頭福州	一日	上午十二點半
慶元	厦門	二日	下午三點半
秦能麓	上海日本歐洲	二日	上午十點半
尼羅	小呂宋亞包澳洲烏司倫	二日	上午九點
干德羅素	上海	二日	上午八點半
加菲	石叻山打根錫蘭印度毛厘士東南非洲亞丁埃及歐洲	二日	上午十點半

渣甸輪船公司船期廣告

啓者本公司茲有堅固快捷船輪名

船名	往	日期	時間
日陞	往汕頭福州烟台天津	十一月一號	下午二點開
浩生	往神戶大阪上海青島	十一月一號	下午五點開
澤生	往汕頭上海青島	十一月三號	上午十點開
金生	往汕頭福州烟台天津	十一月六號	正午開
吉生	往星架波庇能吉打	十一月七號	下午五點開
怡生	往汕頭上海青島	十一月八號	下午三點開
顯生	往山打根	十一月九號	正午開
貴生	往汕頭上海青島	十一月十號	上午十點開
和生	往汕頭上海青島	十一月十三號	正午開
金生	往厦門神戶大阪	十一月十六號	上午七點開

凡往汕頭上海青島輪船除星期日外均有船接駁長江各埠貨物貴客如欲附貨搭船者請移玉至本公司辦房面議是荷

民國二十四年十月三十一號　自動電話式壹四七七　渣甸公司謹啓

太古洋行船期

船名	往	日期	時間
海口	汕頭上海青島烟台天津	十一月一號	上午十點開
廣東	海口北海海防	十一月一號	下午三點開
慶元	厦門上海	十一月二號	下午五點開
新寧	汕頭上海	十一月三號	上午十點開
廣州	汕頭暹羅	十一月四號	正午開
蘇州	汕頭福州上海	十一月五號	上午十點開
四川	海口北海海防	十一月五號	下午三點開
城都	汕頭福州青島烟台天津	十一月六號	上午十點開
濟南	厦門上海	十一月六號	下午五點開
名未定	汕頭上海青島烟台天津	十一月八號	上午十點開
美南	海口石叻	十一月八號	下午一點開
湖北	海口北海海防	十一月八號	下午三點開
瓊州	厦門上海	十一月九號	下午五點開
鄱陽	汕頭上海	十一月十號	上午十點開

貴客附貨請到本行或德輔道西三號太古分局電話式式零零式　貴客搭船定位請到德輔道中壹百廿七號南泰恒記電話式零壹式伍

華人總經理莫慶錫　分局司理蔡諒一　謹啓

省港廣生隆洋煤行船期廣告

啓者本號之大興輪船 DA SHING 准期夏曆十月初四日啓行往荷屬孟禍佬埠三馬林達麻厘夾板孟禍佬埠英屬山打根埠由港啓程先往孟禍佬埠無任歡迎貴客搭船附貨請到本行面商

港行德輔道西五十三號自動電話二四一四一　省行沙[illegible]七十一號自動電話一二二八

德記利士公司船期告白

船名	往	日期
海寧	汕頭厦門福州	十月初三星期二下午四點開行
新海門	汕頭厦門福州	十月初四星期三下午三點開行
海關	汕頭厦門福州	十月初六星期五下午四點開行
海壇	汕頭厦門福州	十月初十星期二下午四點開行

貴客如欲搭船附貨者請到本公司辦房面議是荷

乙亥廿四年十月初二日　德記利士公司啓

LLOYD TRIESTINO

FLOTTE RIUNITE LLOYD TRIESTINO MARITTIMA ITALIANA-SITHAR

意國郵船公司

▲快捷郵船　加設華人廚事廚師侍役等利便華僑搭客船上位舒適招待週到中西餐食俱備美備

千德羅素　十一月二號往上海　十一月十號往星洲印度意大利

▲快捷貨船　**他堵士地**　十一月十五號往上海日本

電話三二九八二　三二九八一　華人貨客經理鄧鳳庭　辦事處皇后行

干諾道中二十九號二樓　電話二二三〇一

國營招商局正班船期廣告

茲有堅固快捷輪船名

船名	往	日期
源安（新客船）	海口北海海防	十月初四日下午開行
海利（新客船）	往汕頭上海	十月初五日下午開行
安興（新客船）	往汕頭上海	十月初八日下午開行
海元（新客船）	往汕頭上海	十月初十日下午開行
海貞	往汕頭上海	十月十二日下午開行
海亨	往汕頭上海	十月十五日下午開行

正班船期逢星期二四日及星期日開行客脚照國幣伸收

（公平）揷班船期臨時通告

接駁華北長江各埠水陸聯運貨物

貴客搭船付貨請至本局面議（另有碼頭貨倉租賃）

電話二八一八零

中國經濟

研究中國經濟及世界經濟之唯一刊物

第三卷第十期　廿四年十一月一日出版

本期要目

- 資本底原始積蓄過程……王毓銓
- 所得稅之理論與實際（續完）……王萬福
- 農業恐慌論（續完）……彭迪先
- 中國農村之諸革命……王宜昌
- 中國農業倉庫之興起及其評價（續完）……楊捷之
- 我國國有鐵路之勞工待遇與設施……張秉彝
- 法西斯統治下之意大利的經濟解剖……武育宣譯
- 關於「亞細亞生產方式」之論爭的諸成果……汪保安譯
- 及殘餘的若干問題……馬乘風
- 現代農業生產的諸問題……李競西
- 中國農村經濟史綱要（續）……張一凡
- 國內經濟情報及統計

南京將軍廟龍倉巷一號　中國經濟研究會主編發行

總代售處　南京中央書局　上海什誌公司

本誌預定全年二元半年一元一角　本期另售每冊大洋二角

快車票價

代理本路沽票處：中國旅行社　大東酒店（永安公司）　中華百貨公司　通濟隆　美國運通銀行

	由九龍往省	由省來九龍
頭等單程	四元	五元六毫
頭等來回	七元五毫	十元六毫
二等	一元八毫	二元六毫
三等	七毫	一元
特價三等	五毫	七毫

華段客車

	開	到
由石龍至深圳	上午六點三十分開	十點十八分到
由大沙頭至石龍	下午五點正開	七點十五分到
由深圳至石龍	下午一點四十分開	五點廿二分到
由石龍至大沙頭	上午八點正開	十點卅五分到

英段客車

由九龍開往深圳沿途停站

開	到
上午六點三十分開	七點二十七分到
上午九點五十五分開	十點五十四分到
正午十二點開	十二點五十五分到
下午一點二十分開	兩點十八分到
（甲）下午兩點卅五分開	三點廿一分到
下午三點四十七分開	四點四十六分到
下午五點十分開	六點〇八分到
下午七點四十分開	八點三十八分到

由深圳開往九龍沿途停站

開	到
上午七點〇六分開	八點〇九分到
上午九點四十分開	十點四十一分到
上午十點正開	十點五十七分到
下午十二點卅五分開	一點三十二分到
下午兩點廿五分開	三點卅四分到
（甲）下午四點五十分開	五點四十三分到
下午五點四十四分開	六點卅九分到
下午六點二十分開	七點十五分到
下午十點正開	十點四十分到

（甲）此次車只逢星期六、星期日、及公衆假期行走，只載頭等客。

（乙）由九龍開下午一點五十分由大沙頭開六點四十分之兩次客貨混合車，經華段各站，只載三等客。

（丙）逢星期日及公衆假期，有客車一輛，附掛於八點卅分由九龍開行之飛箭快車，途經上水車站即解脫，藉以利便往上水乘客。

廣九鐵路華英段行車時刻（一九三五年十月一日實行）

往省直通車

車名	特價快車	飛箭（丙）	慢車	中午快車	客貨混合（乙）	飛星
九龍開	上午七點卅七分	上午八點三十分	上午八點四十五分	下午十二點卅五分	下午一點五十分	下午四點五十分
深圳開	八點十六分	九點〇七分	十一點十分	一點十四分	二點四十三分	五點廿七分
平湖開			十二點十一分	一點卅八分	四點二十五分	
塘頭厦開			十二點四十	一點五十四分	四點五十二分	
樟木頭開		九點五十二分	一點十八分	兩點〇八分	五點〇九分	六點十二分
橫瀝開			兩點〇六分	兩點廿九分	五點三十八分	
石龍開	九點五十六分	十點廿七分	二點十五分	兩點五十分	六點十四分	六點四十七分
大沙頭到	十一點〇三分	十一點廿七分	五點五十分	三點五十五分	七點廿八分	七點四十七分

來港直通車

車名	客貨混合（乙）	飛鷹	慢車	中午快車	特價快車	飛龍
大沙頭開	上午六點四十分	上午八點十五分	上午八點四十五分	下午一點	下午三點二十五分	下午四點三十五分
石龍開	八點〇七分	九點十九分	十一點四十分	兩點〇九分	四點四十分	五點卅九分
橫瀝開	八點卅八分		十二點廿四分	兩點廿八分		
樟木頭開	九點十三分	九點五十三分	一點廿一分	兩點四十九分		六點十三分
塘頭厦開	九點四十分		兩點	三點〇二分		
平湖開	十點廿九分		兩點四十分	三點十九分		
深圳開	十一點廿三分	十點卅六分	兩點廿四分	三點四十二分	六點十二分	六點五十六分
九龍到	十二點十四分	十一點十二分	五點廿五分	四點二十分	六點五十分	七點卅二分